

Die Höfeolgen von Oiste

(Teil 2: Nr. 21 - 44, 46)

Ernst Rosenhagen, Einste

Übersicht zur Serie:

1. Heimatkalender... 1993, S. 72-90: **Einste-Hiddestorf**/Teil 1: Einführung, Nr. 1-20
2. Heimatkalender... 1994, S. 122-142: Einste-Hiddestorf/Teil 2: Nr. 21-40, 61, 63-74, 76, 77
3. Heimatkalender... 1995, S. 169-187: Einste-Hiddestorf/Teil 3: Nr. 41-60, 62, 75
4. Heimatkalender... 1996, S. 106-130: **Blender-Seestedt-Laake** und Varste/Teil 1: Einführung, Blender Nr. 1-20
5. Heimatkalender... 1997, S. 145-166: Blender-Seestedt-Laake und Varste/Teil 2: Blender Nr. 21-32, 34-45
6. Heimatkalender... 1998, S. 158-180: Blender-Seestedt-Laake und Varste/Teil 3: Blender Nr. 46-70, 92, 94, 95, 97-99, 101
7. Heimatkalender... 1999, S. 158-178: Blender-Seestedt-Laake und Varste/Teil 4: **Varste** Nr. 33, 71-90, 96
8. Heimatkalender... 2000, S. 155-175: **Oiste**/Teil 1: Einführung, Nr. 1-20

Oiste Nr. 21

Halbmeier

Pölkers Hus

neu: Oister Laake Nr. 18

Gutsherr: 1758 Amt Hoya
1883 Königl. Landdrostei

Besitzerfolge:

- | | |
|------------------------------|--|
| 1. 1583 | Lütke Johan von zur Hude |
| 2. 1600 | Hermann zur Hude |
| 3. 1616 | Hermann zur Hude, 4 Pferde, 7 Rinder, 3 Schweine |
| 4. 1657 | Hermann zur Hude itzo Rending Pölker |
| 5. 1681 | Hinrich Pölker, Frau Wöpke, Söhne Rendig und Hermann |
| 6. Harm Pölker | ⊗ 1704 Adelheid Böhlken, Einste 6 |
| 7. Jürgen Ludolf Hustedt | I. ⊗ Adelheid |
| * ca. 1733, † 01.05.1758 | * ca. 1730, † 03.01.1787 |
| Johann Heinrich Dunker, Reer | II. ⊗ 28.12.1759 -"- |
| * ca. 1727, † 23.10.1784 | |
| 8. Johann Dunker | ⊗ Anna Margarethe Laakmann |
| * 02.03.1762, † 26.02.1828 | Gahlstorf 3 |
| | * 23.09.1769, † 24.04.1828 |
| 9. Heinrich Esdorn, Schwarme | ⊗ 31.05.1816 Anna Adelheid Dunker |
| † 09.03.1865 | * 23.08.1797, † 19.02.1870 |

10. Heinrich Esdorn * 12.04.1828, † 07.12.1894	⊗ um 1850	Anna Trine Bohlmann, Morsum * 26.07.1826, † 23.03.1864
11. Hermann Heinrich Esdorn * 27.11.1862, † 12.07.1934	⊗ 04.11.1887	Anna Dorothea Margarete Hustedt, Oiste 31 * 08.12.1863, † 31.05.1932
12. Heinrich Herm. Dietr. Esdorn * 25.03.1897, † 15.11.1982	⊗(20)21.10.1927	Hertha Catharina Gretchen Meyer, Oiste * 05.03.1902, † 12.07.1974
13. Manfred Herm. Heinrich Esdorn * 11.12.1928, † 14.07.1989	⊗ 11.09.1954 Wietzen	Anita Dora Hannchen Marie- chen Werfelmann, Wietzen * 22.10.1930

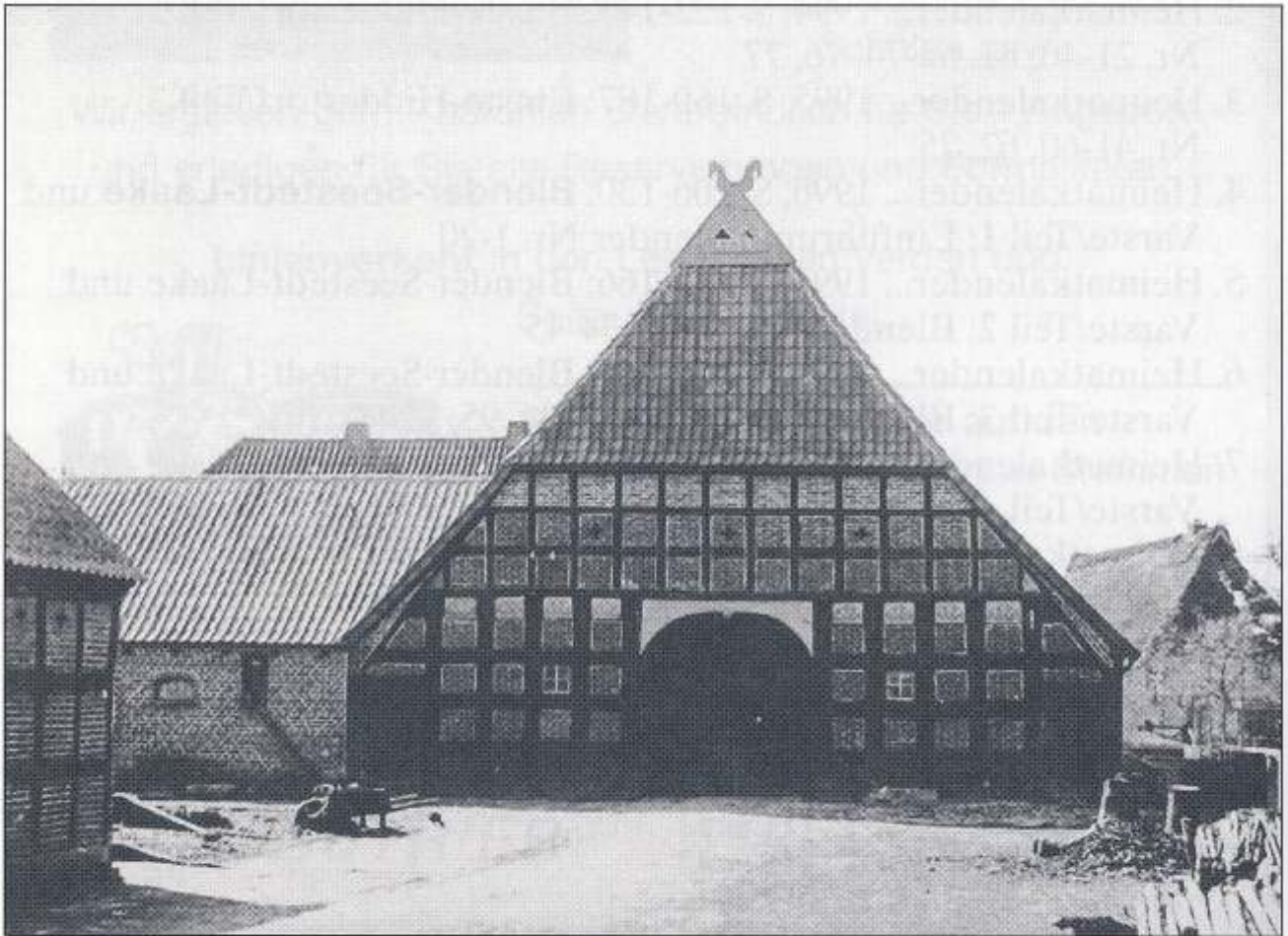

Oiste Nr. 21 (Esdorn), Foto ca. 1930. Das Fachwerkhaus ist 1723 errichtet worden.

Oiste Nr. 22

Abbauer

Smeeds Hus

neu: Oister Laake Nr. 19

Gutsherr: Amt Hoya

- | | |
|------------|---|
| 1. 1700/40 | Johann Heinrich Clüver, Vollkötter |
| 2. 1753 | Johann Heinrich Clüver Erben |
| 3. 1765/70 | Hinrich Sander als Reihemann auf der Stelle |
| 4. 1775 | Vogt Johann Hinrich Harries, zu Nr. 1 |
| 5. 1780 | Eler Bormann zu Nr. 31 |
| 6. 1790 | Johann Heinrich Bormann |

- | | | |
|---|-----------------|---|
| 7. Johann Christian Ludolf Geils
* ca. 1767, † 25.02.1840 | ⊗ | Catharine Sophie Juliana
Lohmann
* ca. 1764, † 11.09.1831 |
| 8. Johann Hermann Friedrich Geils
* ca. 1793, † 06.12.1860 | ⊗ 07.12.1832 | Rebecka Geils, Kleinenborstel
* ca. 1809, † 12.01.1886 |
| 9. Christian Friedrich Geils
* 10.09.1833, † 02.02.1877 | ⊗ 12.10.1865 | Maarie Magarete Gerdes, Felde
* 14.11.1847, † 13.04.1877 |
| 10. Die Ehe blieb wahrscheinlich kinderlos, denn der nächste Besitzer wurde der Bruder
des Vorstehenden: | | |
| Hermann Friedrich Geils
* 26.01.1836, † 25.11.1900 | ⊗ | Margarete Adelheid Marie
Diers |
| 11. Hermann Heinr. Friedr. Geils
* 03.09.1876, † 07.08.1960 | ⊗(13)14.03.1902 | Adelheid Marie Catharine
Margarete Clausen, Oiste 29
* 16.05.1874, † 06.04.1965 |
| 12. Hermann Dietr. Heinrich Geils
* 18.08.1904, † 14.10.1981 | ⊗(19)20.01.1933 | Wilma Mariechen Gretchen
Vieregge
* 08.09.1911, † 09.11.1995 |
| 13. Die Hofstelle wurde 1965 von der Nr. 21 erworben | | |

Oiste Nr. 23	Vollmeier	Ahrens Hus
		neu: Oister Laake Nr. 20

Gutsherr: 1530 Haus Hoya
Amt Hoya

- | | | |
|---|--|---|
| 1. 1530 | Johann Arneken | |
| 2. 1583 | Arend Arneken ist ein Herren-Mann | |
| 3. 1616 | Johann Arneken, 4 Pferde, 5 Rinder, 3 Schweine | |
| 4. 1643/45 | Johann Arneken, Voller Hof Amt Hoya, der Erbe wohnt in Amedorf,
entrichtet den Zins, das Haus wird von
Berend Lackmann verheuert | |
| 1653/54 | unbewohnt, ledig | |
| 5. 1661/63 | Heinr. Arneken | |
| 6. | Heinrich Arends Witwe, keine Pferde | |
| 7. 1700/40 | Hinrich Bormann | |
| 8. Hinrich Bormann
† 30.12.1779 | ⊗ | Anna Elisab. Clausen, Oiste 29
* ca. 1724, † 03.10.1777 |
| 9. Dierk Hinrich Bormann
* ca. 1751, † 22.03.1833 | ⊗ 28.02.1777 | Jütte Bormann
* ca. 1742, † 10.06.1805 |
| 10. Vorstehende starben ohne leibliche Erben, Erbe wurde: | | |
| Gerd Hinrich Bormann, Oiste 33 I.
* 16.12.1766, † 08.01.1838 | ⊗ 18.11.1796 | Marie Justine Harries,
Custos Tochter
* 30.04.1779, † 23.03.1809 |
| | II. ⊗ 30.04.1810 | Catharine Margarete Meyer,
verw. Bormann
* ca. 1766, † 24.07.1830 |

11. Hinrich Friedrich Bormann * 15.04.1807, † 11.12.1853	I. Ⓞ	29.06.1832	Margarethe Clausen, Varste 71 * 20.04.1798, † 10.06.1833
	II. Ⓞ	16.05.1834	Anna Adelheid Wolters, Hiddestorf 42 † 05.04.1841
	III. Ⓞ	14.01.1842	Rebecca Margarete Schwarze, Intschede * 1815, † 21.01.1883
12. Heinrich Friedrich Bormann * 31.12.1832, † 21.11.1891	I. Ⓞ	29.11.1860	Anna Dorothea Dunker, Oiste 19 * 13.01.1837, † 21.10.1870
	II. Ⓞ	15.12.1871	Anna Margarethe Adelheid Dunker, Oiste 19 * 29.01.1847, † 09.12.1918
13. Heinrich Hermann Bormann * 02.11.1877, † 11.05.1947	Ⓞ	(31.10.) 01.11.1907	Sophie Margarete Catharine Meyer, Bullershop/Blender 19.03.1885, † 03.02.1955
14. Heinrich Hermann Bormann * 21.04.1909, † 06.1995	Ⓞ	05.10.1957	Magdalene Emma Charlotte Bunte, Göstrup/Lippe * 03.09.1921, † 23.06.1969
15. Henning Manfred Fritz Schrader * 17.08.1959 Hildesheim	Ⓞ	05.05.1994	Ute Herta Bormann * 10.07.1958

Oiste Nr. 24

Vollmeier

Wülken Hus

Gutsherr: 1583 von Horn
1838 gutsherrnfrei

- | | | | |
|---|---|---|--|
| 1. 1583 | Johan Dittmers | | |
| 2. 1616 | Claus Wöldeke, 7 Pferde, 8 Rinder, 4 Schweine | | |
| 3. 1661/63 | Dietrich Wöldeke | | |
| 1678 | Dietrich Wöldeke, wüst | | |
| 4. 1681 | Hinrich Bormann, Frau Anna, Sohn Diedrich | | |
| 5. 1700/53 | Johann Bormann | Ⓞ | Gesche
* ca. 1701, † 30.09.1761 |
| 6. Peter Heinrich Bormann
* ca. 1731, † 17.08.1798 | | Ⓞ | 21.02.1765 Catharina Margaretha Clausen
* ca. 1733, † 30.05.1807 |
| 7. Johann Hinrich Bormann
* 24.12.1758, † 03.02.1800 | | Ⓞ | 30.06.1791 Cathrina Margarethe Meyer,
Ritzenbergen
* ca. 1766 |
| 8. Heinrich Bormann
* 25.11.1791, † 15.01.1827 | | Ⓞ | 14.06.1816 Sophie Catharine Anna Harries
* 15.03.1796, † 17.04.1872 |

Weitere Eigentümer waren:

9. 1835 Advokat Bauermeister Erben
10. 1840 Dr. Friedrich Wilhelm Focke Bremen
11. Heinrich Schäfer, Vollmeier in Eitzendorf, der die Vollmeierstelle vereinzelt veräußerte.

Gutsherr: 1756 Amt Hoya
1838 Königl. Landdrostei

- | | | | |
|---|-------|------------|--|
| 1. Hinrich Thiemann
† vor 1757 | ⊗ | | Margarethe
* ca. 1697, † 31.05.1758 |
| 2. Hinrich Thiemann
* ca. 1730, † 07.11.1761 | I. ⊗ | 20.08.1758 | Anna Margarethe Bormann
* ca. 1736, † 14.01.1787 |
| Johann Hinrich Heins
* 28.09.1733, † 08.04.1809 | II. ⊗ | 21.06.1765 | - "- |
| 3. Harm Arsendorf
* 20.04.1768 | ⊗ | | Beke Adelheid Dunker
* 1767, † 20.04.1821 |
| Als seine Frau starb, heiratete er die Witwe von Johann Dietr. Wolters Nr. 4 und ging dorthin; siehe Nr. 4. | | | |
| 4. Johann Heinrich Blome, Blender
* 1786, † 22.02.1866 | ⊗ | 27.01.1826 | Anna Dorothea Clausen,
Oiste 29
* 06.06.1800, † 16.04.1854 |
| 5. Dietrich Heinrich Blome
* 07.10.1834, † 08.11.1882 | ⊗ | 27.11.1857 | Gesche Sophie Behrmann,
Wulmstorf
* 17.03.1833, † 12.11.1901 |
| 6. Johann Dietrich Heinrich Blome
* 10.07.1859, † 19.05.1940 | ⊗ | | Anna Eliese Rebecka Brink-
mann, Martfeld
* 22.05.1857, † 01.10.1930 |
| 7. Dietrich Blome, Martfeld
* 04.07.1882, † 25.07.1961 | ⊗ | 18.10.1904 | Marie Eleonore Rebecka True,
Magelsen
* 26.07.1882, † 27.09.1963 |
| 8. Gertrud Anna Asendorf, geb. Blome, siehe Nr. 5. | | | |
| 9. Jürgen Johann Adolf Nienstedt,
Emtinghausen
* 22.12.1956 | ⊗(27) | 29.05.1987 | Gerlinde Elli Mariechen Marga
Asendorf, Oiste 5
* 18.06.1959 |

Gutsherr: 1645 Verdischer Amtsmeyer
1838 Amt Hoya - Königl. Landdrostei

Die Hofstelle Oiste Nr. 26 war ursprünglich „Im Winkel“ an der Straße Oiste-Hustedt gelegen. Sie wurde im 30jährigen Krieg zerstört. Seitdem wohnten die Besitzer auf einer Staffhorstschen Kötnerstelle in Holtum. Wilhelm Behrmann schrieb hierzu: gehört mit Nebenanlagen nach Oiste. (Höfefolgen Holtum Nr. 28)

Seit 1700 wurden die jeweiligen Besitzer aufgefordert, die Hofstelle in Oiste wieder zu errichten. 1706 verstarb Gerke Wolters. Er hinterließ 2 Söhne. Heinrich erhielt die Hofstelle in Oiste, wo er um 1710 an der heutigen Stelle eine neue Hofstelle errichtete.

- | | |
|--------------------|---|
| 1. 1600
1643/45 | Dietmar Wurtmann
Wordtmanns Hof, verdischer Amtsmeier, wüst und ledig |
| 2. 1654 | Diedrich Wordtmann, unbewohnt, ledig |
| 3. 1667
1670/75 | Bösche Reimers zu Holtum wegen Hilmer Wurtmann
Hilmer Worthmann, Kirchen Restant |

4. 1678 Hinrich Reimerß itzo Johann Wolters zu Holtum
 1684/85 Hinrich Reimerß
 5. 1687 Johann Wolters olim Hinrich Reimer, wohnt zu Holtum,
 gibt keinen Viehschatz
 1690 Johann Wolters, Holtum, 6 Pferde
 6. 1699 Gerke Wolters
 7. 1709 Hinrich Wolters von Holtum Ⓞ Mette Margarethe Clausen
 8. 1753 Ratje Wolters



Oiste Nr. 26, restauriertes Speichergebäude von 1796. (Inscription: Hein. Klausen und seine Frau Margreta Elisabeth geb. Clüver von der Niedernhude den 23.ten Sept. 1796 – HC-AMEC-1796)

- | | | | |
|--|---|------------|--|
| 9. Lüder Clausen, Dahlhausen
* ca. 1743, † 11.03.1802 | Ⓞ | 06.06.1766 | Mette Margarethe Wolters,
Oiste 9, ist Erbin
* ca. 1749, † 17.01.1829 |
| 10. Heine Clausen
* 16.07.1768, † 03.04.1832 | Ⓞ | 13.10.1789 | Anna Margarethe Elisabeth
Clüver, Neddernhude
* 19.02.1764, † 28.06.1826 |
| 11. Johann Carsten Meyer, Leeste
* 1797, † 25.03.1834 | Ⓞ | 13.03.1818 | Mette Margarethe Clausen,
* 23.03.1792, † 12.06.1870 |
| 12. Johann Meyer
* 22.01.1820, † 20.02.1895 | Ⓞ | 08.11.1867 | Gesche Dorothee Clausen,
Winkel
* 16.02.1840, † 02.02.1910 |
| 13. Heinrich Meyer, * 08.03.1881, † 23.01.1940
Marie Gesine Elise Meyer, * 21.06.1875, † 07.05.1956 | | | |

14. Erbe wurde der Nefte im 2. Gliede:
 Walter Heinr. Christian Hermann ⚭(02)03.07.1956 Mathilde Martha Amanda Thea
 Meyer, Schwitschen Manning, Kirchweye/Uelzen
 * 25.08.1911, † 18.10.1989 * 25.11.1922
15. Hans Georg Meyer ⚭(28.08.) Sabine Klotzbücher, Wechold 26
 * 20.08.1957 16.10.1980 * 13.02.1961

Oiste Nr. 27 **Vollmeier** **Hilmers Hus**
neu: Zum Holderneß Nr. 2

Gutsherr: 1583 von Horn, Wulmstorf

1. 1576 Hilmer von Oiste
 2. 1583 Hinrich von Beußen
 3. 1616 Lüdeke Dietmers, 7 Pferde, 13 Rinder, 5 Schweine, 2 Schafe
 1630 Lütke Dittmers
 1643 Lütke Hilmers
 1650 Lütke Dittmers, voller Meier von Horn, ohne Haus, das Land ist vom Gutsherrn verheuret
 1653 Lüdeke Dittmers, wüst
 1654 Lüdeke Hilmers, wüst und unbewohnt
 1661/63 Lüdeke Dittmers Marschhöfner
 1668/70 Hilman Dittmers
 1672 Lüdeke Hilmers
 1676 Hilmers Hof gebraucht der Herr Pastor
 1678 Lüdeke Dittmers, Vollmeier
 1685 Lütke Hilmers, hat Jürgen Lüßmann in Gebrauch
 1690 Lüdeke Hilmers, wüst
4. 1750 Jürgen Wolters
 5. 1753 Jürgen Wolters Witwe
6. Johann Hinrich Wolters I. ⚭ 12.11.1762 Catharine Margaretha Boyßen,
 * ca. 1741, † 17.11.1764 Amedorf
 * ca. 1740, † 28.12.1780
- Johann Hinrich Clausen, II. ⚭ 03.07.1767 - " -
 Oiste 29
 * ca. 1735, † 01.03.1774
- Hinrich Friedrich Harries III. ⚭ 12.05.1775 - " -
 (s. Oiste Nr. 1)
 * ca. 1754, † 11.08.1829
7. Ahlert Mügge, Oiste 9 ⚭ 09.06.1786 Anne Mette Wolters
 * 05.09.1758, † 26.01.1817 * 21.01.1764, † 01.12.1817
8. Johann Hinrich Mügge ⚭ 28.03.1811 Marie Elisabeth Mühlenstedt
 * 21.04.1792, † 10.02.1855 * ca. 1793, † 21.03.1858
9. Johann Mügge ⚭ 01.01.1841 Anna Dorothea Clasen,
 * 12.02.1813, † 21.05.1879 Amedorf 3
 * 08.08.1809, † 15.12.1873
10. Johann Mügge ⚭(10)14.06.1878 Sophie Catherine Marie
 * 12.10.1847, † 06.11.1919 Norden, Hof Tadel
 * 16.05.1854, † 15.10.1942

11. Johann Heinrich Wilhelm Mügge I. ♂(26)28.03.1913 Anna Adeline Elfriede Stöver,
 * 14.04.1879, † 25.03.1936 Intschede 1
 * 27.09.1890, † 04.04.1916
 II. ♂(09)10.12.1920 Lina Rodewald, Eilte
 * 18.03.1885, † 30.05.1979
12. Joh. Herm. Heinr. Friedr. Mügge ♂(06)07.07.1942 Alma Adelheid Bormann,
 * 02.03.1914, † 13.01.2000 Varste 75
 * 13.03.1917, † 03.10.1986
13. Hilmar Friedr. Wilh. Herm. Mügge ♂(29.09)08.12.1978 Marlies Sophie Marie Hilker
 * 28.02.1952 * 26.04.1955

Oiste Nr. 28

Großbrinksitzer

Gutsherr: 1583 Pfarre Oiste

1. 1583 Johan Berendes hat eine Kote, welche auf dem Kirchengut zu Oiste steht
- 1616 Johann Berendes, 3 Pferde, 5 Rinder
2. 1653 Berend Berendes, dann Johann Berendes
3. 1661/63 Johann Berends itzo Johann Kuhlenkamp
4. 1687 Wilken Strahmann
5. 1700 Hinrich Strahmann
6. Johann Harm Strahmann ♂ 22.08.1766 Anna Maria Harms
 * ca. 1738, † 30.07.1801 * ca. 1736, † 05.10.1781
7. Johann Hinrich Strahmann I. ♂ 04.05.1798 Margaretha Adelheid Wöhlken
 * 10.01.1768, † 29.08.1807 * 27.12.1780, † 07.02.1832
- Johann Dietrich Knöpke II. ♂ 07.10.1808 - " -
 * ca. 1780, † 23.08.1855
8. Johann Eberhard Ernst, Winkel ♂ 26.08.1825 Marie Strahmann
 * 1791, † 08.10.1857 * 13.08.1800, † 02.03.1853
9. 1857 wurde der Besitz von dem Besitzer der Hofstelle Nr. 29 erworben (siehe Nr. 29).

Oiste Nr. 29

Vollmeier

Berends Hus

neu: Dorfstraße Nr. 15

Gutsherr: 1583 Carsten Frese

1678 am 2. Februar freigekauft

1. 1583 Berend Berends
2. 1653 Diedrich Berends
3. 1654 Berend Berends
4. 1670/75 Ratje Clausen von Böschenus
- 1682 Ratke Böschen, Frau Margarethe, Söhne Berend, Hermann, Ratje
5. 1684/85 Ratke Böschen Witwe
- 1687 Ratke Böschen Witwe ♂ Korlhake Bornemann (Interimswirt)
6. 1691 Ratke Clausen
7. 1731 Diedrich Clausen * ca. 1701, † 01.12.1762

- | | | |
|---|------------------|--|
| 8. Ratje Clausen
* ca. 1732, † 29.04.1780 | I. Ⓞ 08.11.1765 | Maria Dorothea Meyer,
Blender 73
* 28.11.1738, † 17.03.1801 |
| Christian Wilhelm Böse,
Borstel/Verden
* 25.05.1748, † 27.10.1826 | II. Ⓞ 12.10.1781 | - " - |
| 9. Diedrich Clausen
* 20.04.1770, † 06.12.1812 | I. Ⓞ 04.12.1795 | Mette Adelheid Bolten,
Spraken
* ca. 1774, † 14.03.1840 |
| Heinrich Meyer, Holtum
* 1782, † 05.12.1842 | II. Ⓞ 12.08.1816 | - " - |
| 10. Ratje Clausen
* 03.03.1805, † 20.09.1860 | Ⓞ 17.11.1837 | Margarethe Elisabeth Rippe,
Werder
* 08.02.1811, † 15.02.1854 |
| 11. Dietrich Heinrich Clausen
* 03.11.1838, † 15.01.1877 | I. Ⓞ 13.11.1862 | Charlotte Dorothea Luise
Brockmann, Heemsen
* 08.02.1842, † 17.11.1865 |
| | II. Ⓞ 04.05.1866 | Katharine Margarete Meyer,
Holtorf-Lunsen
* 08.05.1844 |
| 12. Ratje Heinr. Herm. Joh. Clausen
* 20.01.1868, † 26.03.1938 | Ⓞ(14)16.10.1902 | Anna Margarete Adelheid
Semsroth, Martfeld
* 16.04.1880, † 28.02.1946 |
| 13. Heinrich Dietr. Heinr. Kuhlmann,
Dörverden
* 07.02.1896, † 18.02.1973 | Ⓞ(01)03.12.1926 | Käthe Johanne Margarete
Clausen
* 09.08.1903, † 06.07.1971 |
| 12. Heinrich Ratje Herbert Kuhlmann
* 24.02.1927 | | |



Oiste Nr. 29, Hofstelle Kuhlmann/Clausen; Foto um 1910.

Gutsherr: 1583 Amt Hoya
1838 Königl. Landdrostei

- | | | | |
|--|--------------------------------|------------------|---|
| 1. 1583 | Johan Pewe | | |
| 2. 1600 | Johan Pewe itzo Hinrich Wölke | | |
| 3. 1653 | Kothe in Pewes Haus, wüst | | |
| 1657 | Carsten Kothe | | |
| 4. 1667 | Hans Ralmann | | |
| 5. 1684/85 | Hans Ralmann itzo Dietrich Voß | | |
| Diedrich Voß | | ⊗ 26.10.1700 | Adelheid Margarete Reiners
in Blender |
| 6. Johann Voß | | | Lucia Margreta |
| * ca. 1702, † 02.05.1758 | | | * ca. 1703, † 30.04.1758 |
| 7. Diedrich Hinrich Voß | | I. ⊗ 29.06.1759 | Anna Elisabeth Holsten |
| * ca. 1731, † 29.10.1776 | | | * ca. 1735, † 08.05.1794 |
| Johann Berend Bormann | | II. ⊗ 31.10.1777 | - " - |
| 8. Johann Hinrich Voß, | | I. ⊗ 31.10.1794 | Anna Elisabeth Borgmann |
| * 27.03.1763, † 30.12.1802 | | | * 1873, † 02.01.1908 |
| Harm Hinrich Kothe, Wulmstorf II. | | ⊗ 13.07.1804 | - " - |
| * ca. 1772, † 28.12.1827 | | | |
| - " - | | ⊗ 07.11.1814 | Margarethe Elisabeth Cordes |
| | | | * ca. 1778, † 24.03.1840 |
| 9. Berend Klinker | | I. ⊗ 31.05.1821 | Anne Mette Voß |
| * ca. 1781, † 14.06.1826 | | | * 20.05.1797, † 07.12.1864 |
| Dietrich Wiebe | | II. ⊗ 31.05.1830 | - " - |
| * ca. 1799, † 30.04.1861 | | | |
| 10. Catharine Margarethe Klinker | | | |
| * 08.12.1822, † 24.05.1853 | | | |
| 11. Erbe wurde deren Sohn: | | | |
| Johann Heinrich Klinker | | ⊗ 20.10.1873 | Anna Margarete Elisabeth Meyer, Oiste 1 |
| * 19.07.1845, † 19.11.1930 | | | * 12.06.1845, † 08.02.1928 |
| 12. Hermann Heinr. Dietrich Klinker | | ⊗(22)23.05.1919 | Marie Catharine Schmeckpeper, Heesen/Hilgermissen |
| * 14.12.1873, † 18.03.1956 | | | * 29.07.1893, † 24.10.1978 |
| 13. Johann Herm. Friedr. Rengstorf, Eitzendorf | | ⊗(03)04.03.1949 | Grete Dorothee Anna Klinker |
| * 02.11.1909, † 06.11.1984 | | | * 06.08.1920 |
| 14. Karl Heinz Friedrich Rengstorf | | | |
| * 15.01.1950 | | | |

Gutsherr: 1583 Clüver zu Verden
1838 gutsherrnfrei

- | | |
|------------|--|
| 1. 1530 | Hynrik Wolters |
| 2. 1616 | Eler Wolters, 4 Pferde, 6 Rinder, 2 Schweine |
| 3. 1625/30 | Rippe Diederichs |

- | | | | | |
|------------|---|-------|------------|--------------------------------|
| 4. 1653 | Eler Wolters | | | |
| 5. 1684/85 | Claus Böschen | | | |
| 6. 1692 | Diedrich Harm Lüßmann | | | |
| | Harm Diedrich Lüßmann | ⊗ | | Margarethe Adelheid |
| | † vor 1750 | | | † 28.04.1792 |
| 7. | Jürgen Hinrich Hustedt, Hustedt | ⊗ | 16.11.1770 | Beke Anna Lüßmann |
| | * ca. 1745, † 30.11.1803 | | | * ca. 1743, † 28.05.1807 |
| 8. | Diedrich Hinrich Hustedt | I. ⊗ | 20.07.1803 | Katharine Margarethe Meyer |
| | * 03.10.1779, † 18.02.1818 | | | * ca. 1780, † 28.01.1851 |
| | Ratje Blöthe | II. ⊗ | 19.11.1819 | - " - |
| | * ca. 1779, † 16.05.1867 | | | |
| 9. | Casten Hinrich Hustedt | I. ⊗ | 13.08.1841 | Wöpke Adelheid Meyer, |
| | * 06.03.1808, † 11.01.1860 | | | Schwarme |
| | | | | * 11.09.1819, † 07.02.1892 |
| | Johann Hinrich Hustedt | II. ⊗ | 12.10.1863 | - " - |
| | * 23.03.1817, † 26.12.1890 | | | |
| 10. | Johann Dietr. Heinr. Hustedt | ⊗ | 05.02.1875 | Catharine Margarete Meyer, |
| | * 06.03.1846, † 14.03.1880 | | | Oiste 11 |
| | | | | * 14.03.1844, † 01.02.1889 |
| 11. | Die Ehe blieb kinderlos, Erbe wurde der Nefte von Catharine Margarete Meyer: | | | |
| | Heinr. Hermann Friedrich Meyer | ⊗(18) | 19.10.1900 | Dora Margarete Eliese Clausen, |
| | * 02.07.1873, † 30.12.1953 | | | Oesenwiehe |
| | | | | * 03.02.1876, † 29.03.1946 |
| 12. | Heinrich Hermann Theodor Meyer | | | |
| | * 09.04.1905, † 20.05.1951 | | | |
| 13. | Albert Karl Wilhelm Röver, | ⊗ | | Magdalene Meyer |
| | Wüfelade | | | * 22.01.1902, † 23.09.1971 |
| | * 28.11.1893, † 15.08.1961 | | | |
| 14. | Ging durch Erbe an Hermann Heinrich Johann Friedrich Cordes, dessen Vater war Vetter von Magdalene Meyer. | | | |
| | Herm. Heinr. Joh. Friedr. Cordes | ⊗(02) | 04.07.1980 | Elke Irmgard Ruth Lohmann, |
| | * 13.08.1952 | | | Celle |
| | | | | * 12.03.1960 |

Oiste Nr. 32

Vollmeier

Kothen Hus

neu: Vorm Dorfe Nr. 6

Gutsherr: 1530 Haus Hoya
1838 Amt Hoya

- | | | | | |
|--------------------|---|---|----------------------------------|--|
| 1. 1530 | Carsten Kothe | | | |
| 2. 1583 | Carsten Kothe | | | |
| 3. 1616 | Johan Kothe, 4 Pferde, 4 Rinder, 4 Schweine | | | |
| 4. 1654 | Eler Kothe | | | |
| 5. 1670/75 | Heinrich Kothe, Sohn von Eler | ⊗ | Ripke Wolters, Tochter von Gerke | |
| 6. 1678 | Eler Kotten, Vollhof, von Vieh wüst | | | |
| 7. 1723 | Gerd Holsten | | | |
| 8. Hinrich Holsten | | ⊗ | | Adelheid Lakemann, Beppen |
| | * ca. 1697, † 16.03.1758 | | | (nach deren Tode ging ihr Ehemann noch 2 weitere Ehen ein) |

9. Carsten Meyer, Martfeld * 20.01.1738, † 14.08.1787	⊗ 26.11.1762	Anna Gertrud Holsten, Tochter aus 2. Ehe * ca. 1740, † 17.11.1792
10. Johann Heinrich Meyer * 20.07.1763, † 12.02.1806	⊗ 20.10.1789	Mette Margarethe von Engeln, Gahlstorf 6 * 05.02.1768, † 04.04.1832
11. Johann Hinrich Meyer * 13.02.1798, † 24.04.1849	⊗ 08.06.1832 in Intschede	Katharine Margarethe Böhlke, Intschede * 20.10.1809, † 22.08.1871
12. Johann Hinrich Meyer * 19.02.1836, † 28.12.1888	I. ⊗ 06.12.1867 II. ⊗ 17.10.1882	Marie Adelheid Mügge, Oiste 9 * 05.03.1844, † 05.06.1879 Elisabeth Sophie Margarethe Mügge, Hollen/Martfeld * 10.05.1854, † 21.11.1916
13. Johann Herm. Heinrich Meyer * 22.08.1869, † 21.02.1935	⊗ 29.07.1892	Gesche Marie Wolters, Varste 80 * 15.06.1864, † 26.07.1949
14. Heinrich Hermann Dietrich Meyer * 02.01.1898, † 29.10.1963	⊗(30.05)01.06.1928	Karoline Sophie Marie Holste, Borstel/Nienburg * 30.01.1906, † 07.12.1995
15. Gerd Heinrich Johann Meyer * 14.05.1929, † 12.04.1995	⊗(23)24.04.1959	Marga Marie Sophie Annette Kraul, Stedorf * 18.01.1937
16. Heinrich Johann Helmut Meyer * 31.01.1961	⊗ (24.08.1988) 21.04.1989	Dorothee Canenbley, Gandesbergen * 04.10.1964



Oiste Nr. 32, Kothenmeyer. Familie und Gesinde posieren etwa 1910 für den Fotografen.

Gutsherr: 1530 Haus Hoya später Amt Hoya
1838 Amt Hoya Königl. Landdrostei

- | | | | |
|---|--|---------------|-----------------------------|
| 1. 1504 | Eler Bornemann | | |
| 2. 1530 | Eler Bornemann | | |
| 3. 1583 | Diedrich Bornemann | | |
| 4. 1616 | Diedrich Bornemann, 7 Pferde, 9 Rinder, 5 Schweine | | |
| 5. 1657 | Diedrich Bornemann | | |
| 6. 1687 | Eler Bormann | | |
| 7. Gerd Hinrich Bormann | | ⊗ 04.11.1723 | Anne Clausen, Amedorf 3 |
| * ca. 1696, † 13.05.1758 | | | Dom zu Verden |
| 8. Eler Bormann | | ⊗ 03.11.1758 | Mette Alheit Winter |
| * ca. 1734, † 04.04.1792 | | | * ca. 1733, † 25.03.1803 |
| 9. Johann Heinrich Bormann | | ⊗ 12.11.1790 | Margarethe Adelheid Winter, |
| * 21.10.1763, † 06.04.1796 | | | Gahlstorf 5 |
| | | | * 22.05.1773, † 03.06.1796 |
| 10. Johann Hermann Schröder | I. ⊗ | | Hedewig Suhr |
| | | | * ca. 1745, † 10.10.1801 |
| | II. ⊗ | 04.03.1803 | Margarethe Radeke, |
| | | | Groß-Hutbergen |
| | | | * ca. 1779, † 02.05.1809 |
| | III. ⊗ | 26.09.1811 | Anna Elisabeth Margarethe |
| | | | Meyer |
| | | | * ca. 1773, † 29.02.1842 |
| 11. Johann Herm. Georg Brüning | I. ⊗ | 08.01.1830 | Margarethe Dorothee |
| Schröder | | | Niemeyer, Hohenholz/Bücken |
| * 12.04.1806, † 07.04.1835 | | | * 1808, † 16.03.1857 |
| Jobs Carl Joh. Heinrich Brems, | II. ⊗ | 09.03.1838 | - " - |
| Brebber | | | |
| * 1810, † 24.12.1859 | | | |
| 12. Herm. Heinr. Georg Wilh. | | ⊗ 25.09.1856 | Anna Margarete Sieling, |
| Schröder | | in Eitzendorf | Eitzendorf |
| * 21.11.1832, † 07.11.1882 | | | * 22.09.1833, † 04.05.1878 |
| 13. Herm. Heinr. August Schröder | | ⊗ 16.10.1891 | Marie Margarete Dorothea |
| * 18.01.1858, † 21.12.1932 | | | Mügge, Staffhorst |
| | | | * 30.09.1864, † 30.12.1933 |
| 14. Die Gebäude auf der Hofstelle fielen 1913 einem Feuer zum Opfer. | | | |
| Schröder tauschte das Hofgrundstück mit dem Nachbarn Meyer von der Nr. 32 gegen die Hofstelle Nr. 9 ein (Weiteres siehe Nr. 9). | | | |

Explicatio Literarum.

- a a. Ein Zaun der gemeinheit und dem Felde.
- b b. b. Von dem Vogt Hannes neuerlich aufgesetzter Zaun, zu Umflossung des angekauften Landes, worauf selbiger ein Haus zu erbauen intendiret.
- c. c. Zeiget den Aus des hohen Wassers, bey Seichbruchen wie selbiges über die oister Feldflur, und durch die engen und niedrigen Stellen d und e strömet.
- f f. f. sind Anhöhen, von emerley horizontal-höhe über welche ein hohes Wasser nicht leicht tritt.
- g. g. g. Der eigentliche Wasser zug: Graben.
- h. h. h. Ein von Herr Henrich Bornemans Scheure an, bis vor das Schuel Haus, von dem Vogt Hannes aufzuwerffender Damm zu mehrerer Beschützung der geistlichen Grundstücke, deren inundation der zeitige Pastor zu oister, durch die Befestigung b b b. besorget, und deswegen schlage erhaben.

2. Studie.

Die Kirche in Oiste kann auf ein sehr hohes Alter zurückblicken. In der Bremer Brückenurkunde, deren Aufzeichnung auf etwa 1250 zurückzuführen ist, haben die 4 Kirchspiele, die zum Gericht Wechlede (Wechold) gehören, unter anderem auch Oiste, 10 Solidi für den Brückenbau in Bremen zu entrichten. Man kann davon ausgehen, daß schon um etwa 1200 eine Kirche in Oiste vorhanden war.

Ein weiterer Hinweis auf eine Kirche in Oiste ist ein Mahnbrief des Bremer Erzbischofs Otto vom 2. Sept. 1396. (Lieselotte Klink, Johann Hemelings „Diplomatarium...“, 1988). 1420 wurde die Kirche im Stader Copiar erwähnt. In einem Protokoll vom 13. Febr. 1688 wird die Kirche in Oiste als Filialkirche von Wechold bezeichnet.

In einer Inventuraufnahme vom 23. Juli 1705 wird die Kirche wie folgt beschrieben: „Die Kirche ist 1699 repariret und in guten Stande gebracht. Es befindet sich eine Sacristey aber kein Brauthaus. Die Cantzel ist 1656 gebauet und 1700 neu angestrichen. Der Altar ist aus Kirchenmitteln 1700 neu gebauet und mit 4 Pfeilern auf Schnitzwerk und Mahlwerk versehen.“

Im Corpus Bonorum von 1734 wird wie folgt geschrieben:

Die Oister Kirche ist in der Inspektion Nienburg im Amte Hoya belegen. Ist inwendig 73 Fuß lang und 20 Fuß breit, mit einem proportionierten Gewölbe. Es ist keine Orgel noch Prieche darinnen. In der Kirche waren 154 Stellen, davon 80 Manns- und 74 Frauen-Stellen. Davon waren 24 Manns- und 12 Frauen-Stellen nicht verkauft.

Die heutige Kirche wurde 1833 von dem Konsistorialbaumeister Helmer aus Hannover erbaut. Die Kirche wurde nach Fertigstellung am 9. Dezember 1832 von dem Pastoren Georg Friedrich Ludwig Hunnemann bei dessen Einführung von ihm geweiht.

Pastoren in Oiste waren (soweit bekannt):

Jodocus Donemann	1545 -	1578
Henning Kelpen		1631
Johann Buchholz	1631 -	1636
Francius Lysmann	1637 -	1672
Thomas Appelius	1672 -	1683
Johann Schmidt	1684 -	1708
Johann Philipp Ehrhardt	1708 -	1743
Johann Hermann Schulenburg	1743 -	10. 12. 1779
Johann Christoph Elebeck	1780 -	1798
Christian Raven	1798 -	1806
Heinrich Tobias Reiche	1806 -	1820
Johann Heinrich Rabbe	1821 -	1832
Georg Friedrich Ludwig Hunnemann	1832 -	1846
Dr. Conrad Munkel	1847 -	1869
Georg Wilhelm Friedrich Claus	1869 -	1901
Ferdinand Heinr. Friedr. Woltmann	1901 -	1921
Heinrich Garve	1922 -	1928
Lic. Heinrich Ernst	1928 -	1931
Jakob Wichern	1932 -	1937
Wilhelm Lienhop	1937 -	1955
Roland Stahff	1956 -	1959
Franz Bergner	1960 -	1969
Superintendent Lic. Dr. Schafer vertretungsweise	-	1974

1974 wurden die Pfarrgemeinden Blender, Intschede und Oiste zu einer Pfarrgemeinde Blender vereinigt.

Literatur: Soltmann, S. 159, 320, 342, 372; Gade, S. 142-144; Heimatkalender f. d. Landkreis Verden 1986, S. 75, 76.

Die erste Nachricht von einem Pfarrhaus in Oiste stammt aus der Zeit, als Hennig Kelpen Pastor in Oiste war. Das Pfarrhaus wurde am 2. Okt. 1616 durch ein Feuer mit sämtlichem Inventar vernichtet. Daraufhin schickte der Generalsuperintendent Johann Arndt in Celle ein Rundschreiben an die Pastoren seines Bereiches und bat um Mitleid für die Abgebrannten. In dem Rundschreiben an die Pastoren heißt es, daß das Pfarrhaus zu Oiste in der Grafschaft Hoya am 2. Okt. des laufenden Jahres bei nachtschlafender Zeit in Feuer aufgegangen sei, dadurch nicht allein das ganze Pfarrhaus und eine Schauer, sondern auch des Herrn Pastoren daselbst Herrn Henning Kelpen, unseres geliebten Mitbruders, alle zeitliche Wohlfahrt an Büchern, Kleidern, Korn und anderem Hausgerät innerhalb einer Stunde verbrannten und zu Asche geworden ist, also daß er nichts aus der zehrenden Flamme retten, sondern selbst sein und seiner Hausfrau Leben salvieren konnte. Weil nun dieses dem guten ehrlichen Manne ein sehr großer Schaden ist, sonderlich in seinem angehenden Ehestande und seiner angefangenen Haushaltung, und billig, große Kondolenz mit ihm zu haben, als mit unserem Confrater, so gelanget seinethalben mein freunddienstliches Suchen an den Herrn, er wolle bei den Pastoren, (die) seiner Inspektion unterworfen, die bittliche Erinnerung tun, daß in ihrem Kaspel (Kirchspiel) eine geringe Aussteuer und Kollekte angeordnet und was bei jedem Kaspel bisher gespendet, verzeichnet, und anhero nach Celle abgefertigt werden muß.

Aus einer Inventuraufnahme vom 23. Juli 1705 ist zu ersehen, daß die Pfarrwohnung im Jahre 1692 von der Gemeinde aus eigenen Mittel erbaut worden ist.

In der Zeit des Pastors Johann Hermann Schulenburg (1763) wurde das Pfarrhaus wieder durch Feuer vernichtet. Am 8. Februar 1869 entstand in Oiste eine große Feuersbrunst, wo zahlreiche Gehöfte und das Pfarrhaus zum Opfer fielen. Die drei Pfarrhausbrände hatten zur Folge, daß zahlreiche Schriftstücke, Akten und Bücher durch Feuer vernichtet wurden. Das heutige Pfarrhaus wurde im Jahre 1870 erbaut.

Quellen: Pfarrarchiv Blender; Kreisarchiv Verden

Der erste Hinweis auf ein Pfarrwitwenhaus findet sich in einer Klageschrift (ohne Jahresangabe). Im Jahre 1652 wurde ein Pfarrwitwenhaus in des Küsters Kohlgarten errichtet. Der Küster erhielt hierfür eine Kuhweide. Pastor Francius Lyßmann streckte der Gemeinde das Geld für den Bau vor, dieses wurde ihm aber von der Gemeinde nicht erstattet. Er vererbte das Haus seiner Frau. Diese verkaufte das Haus. Das Grundstück war Eigentum der Gemeinde. Diese verkaufte dann mit Zustimmung des Pastoren Thomas Appelius das Grundstück mit Vertrag vom 30. Sept. 1678 an Hermann Roßbruch für 25 Rthl., den Rthl. zu 72 Groten. Derselbe wird auch Erwerber des Hauses gewesen sein. Der Vertrag wurde vom Amt bestätigt.

Die Superintendentur führte hiergegen Klage, weil das Consistorium und die Superintendentur nicht befragt wurden. Die Klage endete mit einer Vereinbarung, wie es in einer Inventuraufnahme vom 23. Juli 1705 zu ersehen ist.

„Als Anno 1688 den 13. Februar zu Oiste die Special Visitatio gehalten, ist von den Visitatoren, dem Superintendenten Steigerthal und dem Amtmann Tiling zu Hoya, mit Zustimmung der Gemeine folgende Vereinbarung getroffen:

Die zeitige Pfarr-Wittibe und solange Pfarr-Wittiben seyn, daß Haus zu genießen haben sollen, welches vom fürstl. Amt zur Hoya protocolliret ist.“

Das Pfarrwitwenhaus wird hier wie folgt beschrieben: „Solches hält in der Länge 15 Schritt und in der Breite 12 Schritt. Der dazu gehörige Garten in der Länge 38 Schritt und in der Breite 12 Schritt. Der Garten wird von der Gemeinde in der Befriedigung erhalten.“

Im Jahre 1860 fiel das Pfarrwitwenhaus einem Feuer zum Opfer.

Der Gemeinde wurde ein Neubau vom königl. Consistorium in Hannover untersagt. Das Brandkassengeld von 300 Thl. mußte dem Pfarrwitwen-Fonds zugeführt werden.

Das Pfarrwitwenhaus-Grundstück lag auf dem heutigen Friedhof, an dem Grundstück Meyer Nr. 32 und der Straße Vorm Dorf angrenzend.

Oiste Nr. 37

Schule

Die Schule in Oiste war ursprünglich eine Küsterschule. Das Gebäude war bis zum Verkauf im Jahre 1986 im Besitz der Kirche.

Die Küsterstelle besteht wahrscheinlich genau solange wie die Kirche auch.

In einem Brief des Küsters Marten Rehm vom 20. Juni 1649 an den Generalsuperintendenten führt er Klage über den Zustand des Küsterhauses und den derzeitigen Pastoren Francius Lysmann. In dem Briefe heißt es, daß er in der Küsterei nicht trocken sitzen und liegen kann, weil das Haus unten und oben löcherig und ganz zerbrochen, die Wände an beiden Seiten gerissen sind und „muß fast täglich in Furcht leben, daß ich einmal mit Weib und Kinder darunter zerfalle, welches Gott verhüten wolle“.

In einem Inventarium der Kirche Oiste von 1705 ist folgendes zu entnehmen: „Das Küsterhaus, darin ist eine Stube, so zur Schule gebraucht wird. Das Haus ist 18 Schritt lang und 13 Schritt breit ohne das Feuerfach“. Um 1862 war der bauliche Zustand des Schul- und Küsterhauses so schlecht, daß es für 186 Rthl. überholt werden mußte. Um die Jahrhundertwende wurden wieder Umbauten notwendig.

Seit 1972 wurde es nicht mehr für schulische Zwecke genutzt.

Küster und Lehrer waren (soweit bekannt):

Marten Rehm	1649
Johann Aschof	1650
Christopher Schulte	1667
Harjes	1684
Johann Schmidt	1780
Knoke	1831
Möller	1869
Masemann	1. 1. 1870
Dier. Friedr. Hermann Freye	1872 - 1898
H. W. Hecht	1. 4. 1898 - 1908
Friedrich Marquardt	1909
Schulamtsbewerber Fritz Ückermann	1910
Friedrich Peters	1. 4. 1910
Behrens	1925 - 1941
Meyer, Amedorf, Vertretung	1941 - 1947
Fröse	20. 1. 1947 - 30. 4. 1952
Otto Ebert	1. 5. 1952 - 30. 4. 1971

Quellen : Pfarrarchiv Blender, Schulchronik Oiste.

Das Schütterhaus (Hirtenhaus) war eine Einrichtung der Bauernschaft Oiste. Vor der Spezialteilung und Verkopplung war der Schütter der Hirte der Bauernschaft. Nachher stand der Schütter weiter im Dienste der Bauern. Er hatte allgemein freie Wohnung, durfte 1 bis 2 Kühe mit auf der Weide treiben und erhielt ein Stück Land, um den benötigten Bedarf für seinen Lebensunterhalt anzubauen. Als Gegenleistung hatte er die Weideaufsicht über das Vieh, die Tränken zu versorgen und in Ordnung zu halten. Im Winter mußten die Hecken auf den Stock gesetzt und vorgebunden werden, damit das Vieh nicht durch konnte. Sie dienten also als Einfriedigungen und waren absoluter Bestandteil unserer Landschaft. Auf eines soll ausdrücklich hingewiesen werden: daß die Hecken erst nach den Gemeinheits-Teilungen in der Marsch entstanden sind. Vorher waren hier große Flächen mit Holzungen bestanden; dieses ist auch noch auf der Karte der Kurhannoverschen Landesaufnahme von 1771 zu ersehen.

Das Schütterhaus stand an dem Weg Oiste-Hustedt „In der Forst“. Nach Aussagen der älteren Einwohner von Oiste ist das Haus zu Beginn des 19. Jahrhunderts errichtet worden. Im Zuge der Flurbereinigung sollte das Haus abgebrochen werden, wurde aber, bevor es dazu kam, 1965 durch Feuer in Schutt und Asche gelegt.

Aus dem Kirchenbuch von Oiste geht hervor, daß ein Johann Friedrich Meyer 1813 Feldhüter im Oister Holze war.

Oiste Nr. 39**Armenhaus**

Über das Jahr der Erbauung liegen keine Angaben vor; sie könnte aber in den Zeitraum um 1830 fallen, da in Blender zu der Zeit auch eines eingerichtet wurde. Bis 1910 wurde es als Armenhaus genutzt. Im gleichen Jahr wurde es von dem Gastwirt Gewecke (siehe Nr. 40) erworben, um Ställe darin einzurichten und eine Viehwaage darin aufzustellen. Heutiger Eigentümer ist Gerd Bockelmann (siehe Nr. 1).

Oiste Nr. 40**Anbauer****„Zum Holderneß“**

Das Haus wurde von einer Interessengemeinschaft von 13 Vollmeiern 1860 gebaut. Es wurde vermietet, bis es 1906 von Nachstehenden erworben wurde. Der Name „Zum Holderneß“ ist nach einem sehr bedeutenden Hengst, der hier von 1843 bis 1861 in Oiste auf Station war, benannt.

Heinrich Friedr. Gewecke,
Schöttlingen/Schaumburg
* 11.09.1880, † 03.04.1914



Luise Karoline Wilhemine
Buchholz
* 1888, † 03.03.1957

Oiste Nr. 41**Anbauer**

Die Stelle wurde vor Schaffung des Reichskatasters errichtet.

Bauherr war: Heinrich Friedrich Bormann.

Weiterer Besitzer war Heinrich Asendorf.

Mit Kaufvertrag vom 15. 11. 1919 erwarb Hermann Grieme von Nr. 15 die Stelle. Die Gebäude werden nicht mehr als Wohnung genutzt.

Die Hofstelle wurde im Jahre 1874 eingerichtet.

- | | | |
|---|-----------------|--|
| 1. Hermann Clausen, Oiste 29
* 22.11.1840, † 19.10.1922 | ⊗ 06.09.1868 | Rebecka Adelheid Meyer,
Adolfshausen
† 06.04.1911 |
| 2. Ratje Johann Dietr. Heinr. Clausen
* 26.12.1869, † 11.08.1956 | ⊗(17)18.05.1899 | Doris Anna Margarete Klunder
* 03.06.1870, † 17.03.1931 |
| 3. Hermann Joh. Friedrich Clausen
* 14.06.1906, † 02.01.1991 | ⊗(09)10.11.1950 | Meta Anna Sophie Gerke
* 10.06.1910 |

Oiste Nr. 43

Anbauer

Das jetzige Wohnhaus wurde zuerst als Scheune auf der Hofstelle Nr. 24 genutzt.

Von 1816-1869 war die Hengststation hier untergebracht.

Anschließend wurde es zu dem heutigen Standort gerollt, um als Wohnhaus eingerichtet zu werden.

- | | | |
|---|-----------------|---|
| 1. Johann Christian Heinr. Meyer
* 14.10.1813, † 30.10.1884 | ⊗ 08.04.1842 | Anna Catharine Elisabeth Frese
† 11.04.1887 |
| 2. Johann Heinrich Friedrich Meyer,
im Oister Holz
* 27.12.1842, † 16.02.1912 | ⊗ 21.01.1876 | Margarete Rode geb. Meyer
† 24.07.1888 |
| 3. Heinrich Friedrich Meyer
* 13.08.1883, † 18.04.1950 | ⊗ | Dora Büntemeyer
* 06.11.1886, † 23.01.1969 |
| 4. Heinrich Friedrich Meyer
* 18.01.1908, † 03.12.1959 | ⊗ | Marie Sophie Bremer, Verden
* 21.11.1906, † 21.12.1977 |
| 5. Erich Friedr. Diedr. Ehler Meyer
* 23.12.1931, † 20.11.1977 | ⊗(25)26.03.1954 | Frieda Heuschke |
| 6. Bernd Horst Fritz Meyer
* 07.08.1962 | | |

Die Hengststation Oiste

Die Hengststation Oiste hat zwar keine Hausnummer, hat aber eine 154-jährige Tradition in Oiste gehabt. Aus dieser Bedeutung heraus ist sie es wert, mit aufgeführt zu werden. Das Landgestüt Celle war am 27. Juli 1735 auf Befehl Georg des Anderen von Gottes Gnaden, Herzog von Braunschweig und Lüneburg, eingerichtet worden.

Die Hengststation in Oiste bestand seit dem 9. Mai 1816. Die Hengste wurden zuerst in einer Scheune, die zu der Hofstelle Nr. 24 gehörte, untergebracht.

Bei der Verkoppelung des Nordfeldes 1869 wurde zu der Erbauung eines Stallgebäudes, zwecks Aufnahme der herrschaftlichen Hengste auf der Bedeck-Station zu Oiste, ein Bauplatz ausgewiesen. Diese Fläche wurde 14 Vollmeiern und 2 Halbmeiern in Abzug gebracht.

Die Errichtung des heutigen Gebäudes dürfte also in diesen Zeitraum fallen. Es wurde ausreichend mit Boxen für die Hengste und einer Wohnung für den Deckstellenleiter versehen.

Am Anfang waren hier 3 Hengste auf Station, das ging dann auf 2 zurück, und stieg dann wieder auf 8 an. Das war die Blütezeit der Pferdezucht.

Das Landgestüt Osnabrück wurde 1920 gegründet, da wurden alle Deckstationen links der Weser von Osnabrück beschickt, also auch Oiste.

Die Hengststation Oiste lag nun in Konkurrenz zu 2 Landgestüten. In der Hengststation Stedebergen standen Hengste vom Landgestüt Celle und in Thedinghausen vom Landgestüt Braunschweig in Bad Harzburg auf Station. Dieser Wettbewerb hatte den Vorteil, daß in Oiste immer Hengste mit den besten Zuchtwerteigenschaften eingesetzt wurden.

Einige herausragende Hengste sollen hier genannt werden:

Holderneß, der 1839 in England geboren und hier von 1843 bis 1863 auf Station war.

Weißenburg 1873 bis 1894

Colorado 1893 bis 1913

Kirkland 1907

Fermor I 1937 bis 1945

Die beiden letzten Hengste hier waren Götz und Novum.

1970 ging in Oiste eine Ära zu Ende, was trotz vieler Bemühungen des damaligen Landrats Ratje Niebuhr nicht aufzuhalten war.

Heutiger Eigentümer des Gebäudes ist Gerd Bockelmann, Nr. 1

Oiste Nr. 44 Anbauer

1880 wurde dem Tischlermeister Christian Heinrich Müller die Genehmigung für die Errichtung einer Anbauerstelle erteilt.

1. Christian Heinrich Müller, Oiste 12 * 10.06.1828, † 23.07.1893	⊗ 23.04.1865	Adelheid Mühlenfeld, Neu-Holtum * 12.11.1839, † 30.05.1897
2. Johann Heinrich Heine Müller * 02.07.1869, † 08.04.1916	⊗(19)20.04.1900	Adelheid Elmers, Nottorf * 28.12.1878, † 19.07.1967
3. Johann Heinrich Brüne Müller * 10.01.1901, † 01.03.1991	⊗	Anna Christine Freels, Brake/Unterweser * 22.12.1902, † 05.10.1989

Oiste Nr. 46 Anbauer

1882 wurde dem Vollmeier-Sohn Johann Christian Kramer von Nr. 14 die Genehmigung zur Errichtung einer Anbauerstelle erteilt. (Im Heimatkalender 2000, S. 171, war irrtümlich Nr. 45 dafür angegeben.)

1. Johann Christian Kramer, Oiste 14 * 12.05.1839, † 23.01.1919	⊗ 22.05.1867	Anna Adelheid Clausen, Oiste 29 * 11.04.1843, † 08.12.1872
Weitere Eigentümer waren:		
2. Greta Clasen, Duddenhausen		
3. Heinr. Friedr. Westermann, Oiste * 05.10.1903, † 01.07.1977	⊗	Frieda Sophie Anna Bohlmann, Blender 60 * 22.09.1906, † 24.10.1974
Heutiger Eigentümer ist:		
4. Siegfried Klahr *19.05.1958	⊗ 15.05.1981	Sylvia Rasemann, Blender/Laake * 26.05.1962