

# Die Höfefolgen von Intschede

## Teil 6 (Nr. 101-119)/Schluss

Ernst Rosenhagen (†), Einste, und Hans-Hermann Wigger, Intschede

### Übersicht zur Serie:

1. Heimatkalender... 1993, S. 72-90: **Einste-Hiddestorf**/Teil 1:  
Einführung, Nr. 1-20
2. Heimatkalender... 1994, S. 122-142: Einste-Hiddestorf/Teil 2:  
Nr. 21-40, 61, 63-74, 76, 77
3. Heimatkalender... 1995, S. 169-187: Einste-Hiddestorf/Teil 3:  
Nr. 41-60, 62, 75
4. Heimatkalender... 1996, S. 106-130: **Blender-Seestedt-Laake** und  
Varste/Teil 1: Einführung, Blender Nr. 1-20
5. Heimatkalender... 1997, S. 145-166: Blender-Seestedt-Laake und  
Varste/Teil 2: Blender Nr. 21-32, 34-45
6. Heimatkalender... 1998, S. 158-180: Blender-Seestedt-Laake und  
Varste/Teil 3: Blender Nr. 46-70, 92, 94, 95, 97-99, 101
7. Heimatkalender... 1999, S. 158-178: Blender-Seestedt-Laake und  
Varste/Teil 4: **Varste** Nr. 33, 71-90, 96
8. Heimatkalender... 2000, S. 155-175: **Oiste**/Teil 1:  
Einführung, Nr. 1-20
9. Heimatkalender... 2001, S. 163-183: Oiste/Teil 2: Nr. 21-44, 46
10. Heimatkalender... 2002, S. 97-120: **Intschede**/Teil 1:  
Einführung, Nr. 1-20
11. Heimatkalender... 2003, S. 116-134: Intschede/Teil 2: Nr. 21-40
12. Heimatkalender... 2004, S. 79-98: Intschede/Teil 3: Nr. 41-60
13. Heimatkalender... 2005, S. 89-108: Intschede/Teil 4: Nr. 61-80
14. Heimatkalender... 2006, S. 75-94: Intschede/Teil 5: Nr. 81-100

### Intschede Nr. 101

### Anbauer

heute: Zur Weser Nr. 1

Gutsherr: von Heimbruch

Der Brinksitzer Heinrich Sievers Nr. 78 verkauft mit Vertrag vom 24. April 1828  
1½ Himsaat Land zur Bebauung an:

1. Hermann Heimbruch, Intschede 3      Ⓞ 27.07.1821      Meta Elisabeth Sievers, Int. 78  
\* 09.03.1795, † 22.09.1879      \* 13.03.1798, † 18.08.1861
2. Johann Hermann Heimbruch      Ⓞ 02.05.1856      Sophie Margarete Adelheid  
\* 12.05.1827      Glander, Thedinghausen  
\* 27.10.1835





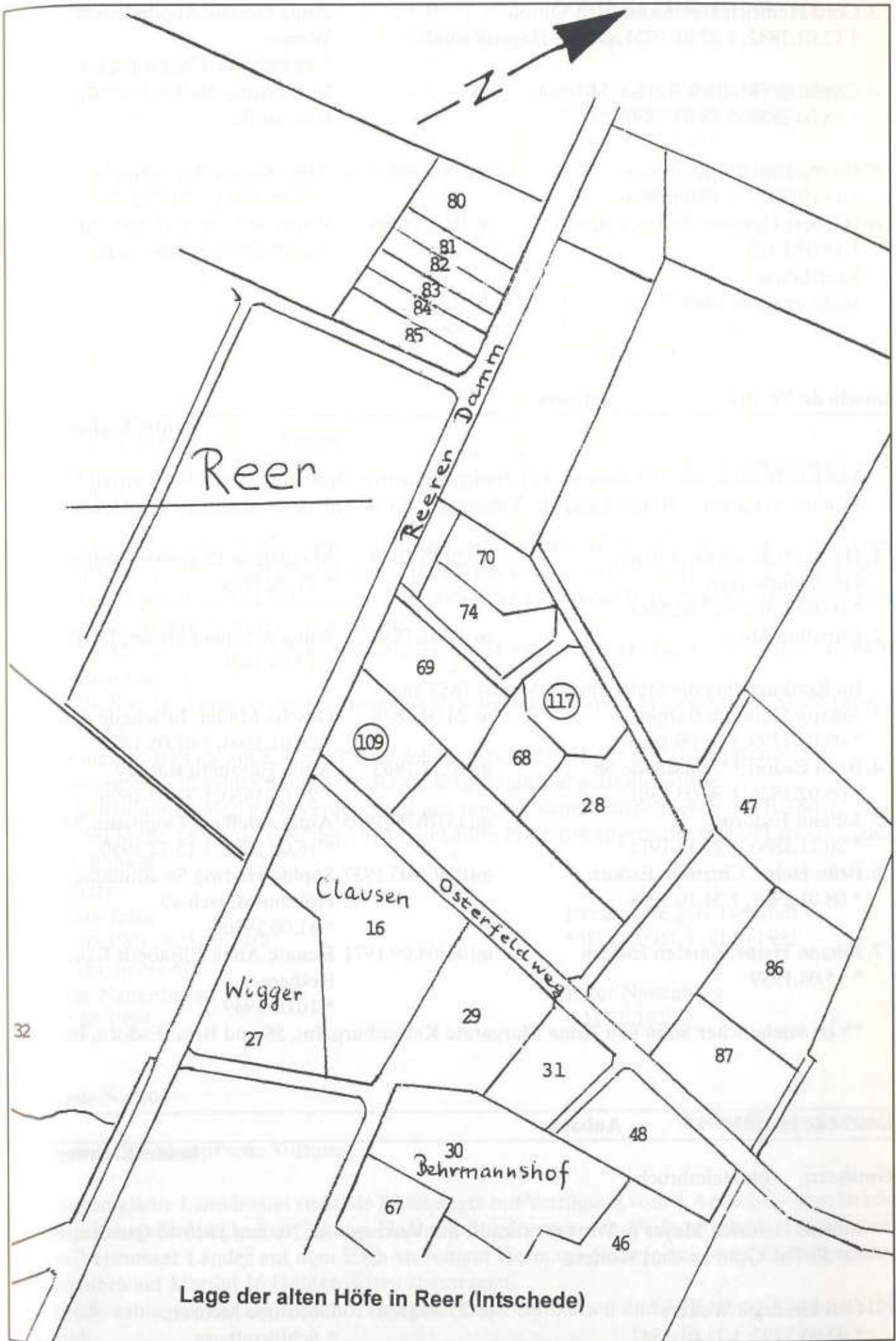

- |   |       |  |
|---|-------|--|
| 3. Cord Heinrich Heemsoht, Hirt Öhren<br>* 12.01.1842, † 27.01.1924, Öhren Hagen/Grind.   |       | Anna Gesche Adelh. Dorothee<br>Werner<br>* 18.08.1850, † 22.09.1921, Öhren |
| 4. Christian Heinrich Röpke, Morsum<br>* 18.04.1878, † 23.03.1950                         | ⊗     | Betty Anna Sophie Dorothee<br>Heemsoth                                     |
| 5. Georg Hinrich Stürmann<br>* 11.07.1907, † 19.06.1969                                   | ⊗(09) | 10.08.1937 Alma Gesine Meta Röpke<br>* 27.09.1906, † 26.08.1976            |
| 6. Herbert Heinrich Brüns, Ritzenb.<br>* 14.08.1930<br>Kraftfahrer<br>Stelle gekauft 1980 | ⊗     | 03.12.1980 Waltraud Pieper, Grünheide/Ostpr.<br>* 27.05.1941, † 15.01.1993 |

### Intschede Nr. 102

### Anbauer

heute: Eschweg Nr. 5

Mit Kaufvertrag vom 20. Januar 1827 erwirbt Heinrich Oestmann von Joh. Heinrich Meyer in Winkel 46 Quadrat-Ruten Land zur Bebauung (für 60 Thl. in Gold und 10 Thl. Courant).

- |   |       |   |
|---|-------|---|
| 1. Harm Heinrich Oestmann,<br>Groß Hutbergen<br>* 04.03.1792, † 17.02.1861              | ⊗     | 29.05.1819 Magdalena Dorothee Wolters, Int.<br>* 11.08.1795             |
| 2. Christian Meyer  | ⊗     | 14.01.1836 Anna Adelheid Meyer, Intschede 57<br>* 12.04.1804            |
| Im Konkurs ging die Stelle am 27. August 1853 an:                                       |       |   |
| 3. Johann Heinrich Barney<br>* 09.07.1799, † 25.09.1866                                 | ⊗     | 24.04.1826 Gesche Müller, Intschede 63<br>* 20.01.1804, † 07.05.1869    |
| 4. Brün Esdorn**, Intschede 58<br>* 05.02.1826, † 30.03.1881                            | ⊗     | 20.12.1863 Anna Elisabeth Barney<br>* 24.03.1830, † 31.05.1896          |
| 5. Johann Esdorn<br>* 20.11.1866, † 21.12.1915  | ⊗(15) | 16.06.1905 Anna Adelheid Dopmann, Morsum<br>* 16.06.1882, † 15.12.1950  |
| 6. Brün Heinr. Christian Esdorn<br>* 08.01.1908, † 31.10.1998                           | ⊗(03) | 04.05.1937 Sophie Hedwig Stradtman,<br>Holtum-Marsch 49<br>* 11.06.1910 |
| 7. Johann Heinr. Karsten Esdorn<br>* 15.04.1939   | ⊗(02) | 04.09.1971 Renate Anna Elisabeth Bauer,<br>Rethem<br>* 10.02.1949       |
| ** Ist unehelicher Sohn von Anna Margarete Kettenburg, Int. 58 und Brün Esdorn, Int. 3. |       |   |

### Intschede Nr. 103

### Anbauer

heute: Eschweg Nr. 7

**Gutsherr:** von Heimbruch

Johann Heinrich Meyer in Winkel verkauft mit Vertrag vom 20. Juni 1826 46 Quadrat-Ruten für 50 Thl. Gold an Carl Wolters.

- |  |   |   |
|--|---|---|
| 1. Carl Heinrich Wolters<br>* 02.03.1792, † 11.01.1847 | ⊗ | 25.05.1821 Dorothee Menzen<br>* Schlüsselburg |
|--|---|---|



2. Johann Wolters	⊗ 04.07.1851	Adelheid Menzen Altenteil- u. Ehevertrag
1867 ging die Stelle durch Kauf an:		
3. Joh. Christoph Heinr. Esdorn, Intschede 3 * 17.07.1836, † 01.11.1919	⊗ 30.08.1867	Rebecka Schröder, Intschede 6 * 04.01.1837, † 05.07.1882
4. Johann Heinrich Hilmer Hermann Esdorn * 21.12.1868, † 23.04.1947	⊗ 16.05.1907	Dorothea Margarete Wigger, Oiste * 22.04.1882, † 16.01.1941
5. Christian Heinrich Johann Esdorn * 22.07.1912, † 03.1996		
6. Friedrich Heidenreich, Woltringhausen * 06.02.1923	⊗ 28.03.1952	Hildegard Buchholz, Bruchhagen Bockhop/Nienburg * 29.08.1924

### Intschede Nr. 104

### Anbauer

heute: Rumbarg Nr. 10

#### gutsherrnfrei

- Am 13. Jan. 1832 wurde dem Schutzjuden Jakob Seligmann für die Anbauerstelle Nr. 104 der Meierbrief erteilt. Er hatte zuvor eine alte Schmiede von Harm Hinrich Voigt, Nr. 75, erworben. Die Eigentümer der benachbarten Grundstücke hatten auf Befragen des reitenden Vogts Focke hierzu ihre Zustimmung gegeben.
- Am 28. Mai 1857 verkauft Jakob Seligmann die Hofstelle für 400 Thl. Gold an den Gastwirt Friedrich Sander.
- Am 19. Nov. 1857 erwirbt der Sohn von Jakob Seligmann, Marcus Seligmann, die Stelle für 450 Thl. Gold.  
Von diesem ging sie am 5. Mai 1870 an Johann Kothe Nr. 75 für 600 Thl. Courant.
- Er vereint sie mit seiner Stelle, von der sie ursprünglich abgetrennt wurde.  
Die Seligmanns sollen nach Verden verzogen sein, sie kamen ursprünglich aus Blender.  
Von der Stelle 75 wurde 1962 der 1870 zugekaufte Platz 104 abgetrennt und mit einem neuen Haus bebaut.  
Bauherr:
- Gustav Jesse  
\* 17.03.1901, † 25.12.1988  
vererbt an Nichte:
- Helga Nanenburg  
\* 03.06.1959

Berta Jesse geb. Tiemann  
\* 03.10.1904, † 30.10.1981

Peter Nanenburg  
\* 11.10.1959

### Intschede Nr. 105

heute: Bergende Nr. 17

#### Gutsherr: Bredthaupt'sche Stiftung

Die königliche Landdrostei zu Stade genehmigte mit Verfügung vom 8. April 1837 dem Bredthaupt'schen Stiftungsmeier Johann Heinrich Stradtman den Verkauf seines Nebenhauses mit 3 Himtsaat Landes auf dem Esch an Johann Hermann Sebade aus Reer. Derselbe hatte alle Jahre auf Martini 16 Gutegroschen abzutragen.

Sebade zahlte für das am Kirchhof belegene Haus mit Garten und 3 Himtsaat Land 240 Thl. Gold.





Wohnhaus Nr. 105, Bergende Nr. 17

(Foto: G. Ranke, 2006)

- |  |                 |   |
|--|-----------------|---|
| 1. Johann Hermann Sebade, Reer 32<br>* 10.12.1779, † 01.01.1848  |                 | Anna Margarethe Wagemann,<br>Schwarze<br>* ca. 1780, † 08.02.1841   |
| 2. 1743 erwarb Joh. Heinrich Kelling im Konkursverfahren die Stelle für 320 Thl. Gold. Er war<br>Besitzer von Nr. 52 (siehe auch Nr. 52).<br>Johann Heinrich Kelling |                 | Dorothea Meyer  |
| 3. Christoph Joh. Heinr. Kelling<br>* 27.02.1846   | ⊗ 26.11.1875    | Rebecka Adelheid Voigts,<br>Schwarze<br>* 29.11.1848                |
| 4. Georg Aug. Heinr. Kelling<br>* 14.08.1886   | ⊗(29)30.04.1915 | Meta Sophie Margarete<br>Schumacher, Martfeld<br>* 08.06.1893       |
| 5. August Kelling<br>* 29.11.1916  | ⊗               | Grete Liesbeth Lina Grafe,<br>Wechold<br>* 21.04.1920, † 03.04.2000 |
| 7. Manfred Marquardt<br>* 20.04.1954   | ⊗ 07.07.1983    | Jutta Marquardt geb. Kelling<br>* 04.03.1959                        |

**Intschede Nr. 106**

**Anbauer**

**heute: Rumbarg Nr. 17**

**gutsherrnfrei**

Der Galanteriehändler Friedrich Meith erwarb etwa 1839 das Häuslingshaus von Johann Dietrich Stöver und richtete eine Anbauerstelle ein.





Hofstelle Nr. 106, Rumbarg Nr. 17

(Foto: G. Ranke, 2006)

- |   |                 |  |
|---|-----------------|--|
| 1. Friedrich Meith<br>* ca. 1804, † 11.03.1868                      |                 | Marie Meith, Berod/Westerwald<br>* ca. 1806, † 25.02.1859            |
| 2. Johannes Heinr. Conrad Meith, Elze<br>* 03.10.1837, † 11.03.1877 | ⊙ 06.1868       | Anna Margarete von Engeln,<br>Martfeld<br>* 12.02.1831, † 04.04.1909 |
| 3. Carl Georg Heinr. Wilh. Leinung,<br>* Hameln                     | ⊙(02)03.05.1901 | Anna Margar. Marie Hedw. Meith<br>* 11.06.1871, † 26.04.1929         |
| 4. Enrico Joh. Heinr. Georg Leinung<br>* 05.01.1902, † 09.01.1958   | ⊙(03)04.12.1927 | Gesine Anna Röge, Daverden<br>* 14.09.1905, † 14.04.1989             |
| 5. Adolf Stuber<br>* 11.11.1939                                     | ⊙(01)02.01.1960 | Sigried Anna Henni Stuber,<br>geb. Leinung<br>* 07.12.1941           |
| 6. Holger Stuber<br>* 29.03.1970                                    | ⊙ 21.09.1996    | Silvia Stuber, geb. Dreyer<br>* 03.10.1968                           |

**Intschede Nr. 107**

**Anbauer**

**heute: Bergende Nr. 21**

Mit Kaufvertrag vom 4. Juni 1841 erwarben der Häusling Jakob Wolters und Frau Marie Dorothee, geb. Brinkmann, von dem Halbmeier Johann Christian Wolters, Nr. 21, zwei Morgen und sechs Quadrat-Ruten Land zur Einrichtung einer Anbauerstelle für 450 Thl. Gold.

- |   |              |  |
|---|--------------|--|
| 1. Johann Jakob Wolters, Intschede 10<br>* 25.12.1796, † 11.09.1856 | ⊙ 16.11.1828 | Marie Dorothee Brinkmann,<br>Wulmstorf<br>* ca. 1808, † 16.09.1852 |
|---|--------------|--|



- 1858 erwirbt Carsten Wacker aus Winkel die Anbauerstelle für 1135 Thl. Gold
- |   |   |  |
|---|---|--|
| 2. Carsten Wacker, Schwarme<br>* 13.05.1810<br>--                 | I. ♂ 1838 Schwarme?<br>II. ♂ 25.01.1846 | Gesche Stürmann, Grinden<br>† 04.08.1845<br>Rebecka Hoops, Eissel/Verden<br>* 27.10.1809, † 13.04.1871 |
| 3. Johann Wacker<br>* 08.12.1846                                  | ♂ 22.12.1872                            | Margarete Stührmann,<br>Grinden (Fähre)<br>* 22.08.1852  |
| 4. Carsten Wacker<br>* 15.09.1875, † 28.01.1907                   | ♂(29)31.05.1901                         | Anna Emigholz, Blender 18  |
| 5. Marta Betty Adelheid Ellmers, geb. Wacker<br>* 20.04.1903      |   |  |
| 1970 wurde die Stelle von Nachstehenden erworben:                 |   |  |
| 6. Johann Heinrich Meyer, Intschede<br>* 08.06.1908, † 12.01.1997 | ♂(24)25.03.1940                         | Erna Helene Schmidt, Intschede 58<br>* 03.06.1912, † 15.07.1991  |
| 7. Willi Johann Meyer<br>* 05.03.1942                             | ♂(29)30.07.1965                         | Änne Eggers<br>* 20.04.1940  |

### Intschede Nr. 108

### Anbauer

heute: zur Weser Nr. 6

Anno 1826 erwarb der Schiffer Heinrich Wolters Land, das zuvor der Oberzollinspektor Fromme von Christian Wolters Nr. 10 mit gutsherrlicher Genehmigung erworben hatte.

- |   |                          |   |
|---|--------------------------|---|
| 1. Johann Heinrich Wolters, Intschede 10<br>* 24.10.1786, † 18.07.1867  | ♂ 22.09.1809             | Anna Hedewig Meyer, Int. 116<br>* 05.06.1785, † 01.05.1852          |
| 2. Cord Heinrich Wolters<br>* 15.09.1826  | ♂ 09.12.1853<br>Martfeld | Anna Elisabeth Grieme, Hustedt<br>* 27.02.1830                      |
| Wolters verkaufte seine Anbauerstelle mit Vertrag vom 20. Febr. 1868 an den Schiffer Johann Heimbruch für 1240 Thl. Courant |                          |   |
| 3. Johann Dietrich Heimbruch<br>* 07.05.1835, † 11.10.1909  | ♂ 08.12.1864             | Rebecka Margarete Hustedt,<br>Hustedt<br>* 26.10.1840, † 31.05.1904 |
| 4. Herm. Heinr. Friedr. Heimbruch<br>* 09.10.1867, † 15.12.1940   | ♂(17)20.10.1899          | Mette Margarete Winter,<br>Holtum (Marsch)<br>* 1874, † 15.05.1939  |
| 5. Ernst Warnholz, Bremerha./Lehe<br>* 13.04.1911, † 02.01.1998   | ♂                        | Adele Elise Dorothee Heimbruch<br>* 12.07.1911, † 20.06.1985        |
| 2002 erworben von:  |                          |   |
| 6. Dr. Matthias Wrigge, Soltau<br>* 27.09.1964  | ♂                        | Hiltrud Stampa-Wrigge<br>* 24.02.1965                               |

### Intschede Nr. 109

### Anbauer

heute: Reerer Damm Nr. 7

Der Häusling Johann Heinrich Dunker erwarb 1852 von dem Halbmeier Herm. Hinrich Lakemann Nr. 29 zwei Morgen und 40 Quadratruten Land zur Einrichtung einer Anbauerstelle.





*Intschede Nr. 109, Reerer Damm Nr. 7*

- |  |                  |   |
|--|------------------|---|
| 1. Johann Heinrich Dunker<br>* 21.11.1811, † 06.05.1888          | I. ⚭ 1850 Lunsen | Dorothee Elisabeth Meyer, Nottorf<br>* 19.11.1819                           |
|  | II. ⚭ 08.08.1854 | Margarete Vöge geb. Meyer,<br>Morsum<br>* 10.05.1812                        |
| 2. Johann Christoph Dunker<br>* 23.02.1853, † 11.08.1929         | ⚭(05)06.04.1877  | Meta Feldhusen<br>* ca. 1850, † 28.08.1929                                  |
| 3. Joh. Herm. Ratje Friedr. Dunker<br>* 09.02.1885, † 20.02.1972 | ⚭(19)20.04.1923  | Sophie Doris Therese Sagnitz,<br>Intschede 66<br>* 03.07.1895, † 28.03.1941 |
| 4. Friedrich Dunker Maaß<br>* 11.11.1890                         | ⚭(03)04.07.1919  | Adele Doris Dunker<br>* 23.01.1891  |
| 5. 1954 Herta Schwarz geb. Gaglin                                |                  |   |
| 6. Jürgen Holle<br>* 24.11.1957                                  | ⚭(23)25.05.1984  | Anja Meyer<br>* 19.09.1963  |

## **Intschede Nr. 110**

### **St. Michaelis Kirche**

Erstmalig erwähnt 1120 als Christi Tochterkirche von Lunsen.  
1704 mussten Dach und Türen nach einem Sturmschaden erneuert werden.  
Die heutige Kirche wurde 1819 eingeweiht; der Friedhof, welcher um die Kirche herumgelegt war, wurde 1842 zu seinem heutigen Standort verlegt.





Die schmucke St. Michaeliskirche Intschede

(Foto: G. Ranke, 2006)

Das Grundstück 110 jetzt ist die einzige noch im Besitz der Kirche verbliebene baulich genutzte Fläche.

Landwirtschaftliche Nutzflächen sind im Besitz der Kirche und Pfarre geblieben.

Ich (H.-H. Wigger) wünsche der Kirche, dass sie diese Gebäude sowohl halten, als auch unterhalten kann.

Vgl. Heimatkalender (...) 1986, S. 73-75, 79

## Intschede Nr. 111

## Pfarrhaus

heute: Intscheder Dorfstraße Nr. 8

Im Jahr 1711 wurde der erste bekannte Neubau für ein Pfarrhaus errichtet. Die Gemeinde Intschede wurde 1714 angemahnt, die von der Kirche hierfür vorgesehenen Gelder zurückzuzahlen. Das Haus muss sehr leicht gebaut gewesen sein, denn in den Kirchenvisitationsberichten wurden immer wieder Reparaturen angemahnt. 1755 bittet der neue Prediger Nölting um den Bau eines neuen Pfarrhauses. 1796 wurden Planungen für den Bau eines neuen Pfarrhauses eingeleitet, das dann 1811 bezogen werden konnte. Es war dann die Dienstwohnung der jeweiligen Pastoren.

Die Stelle war sehr umfangreich bebaut;

- a) zweistöckiges Wohnhaus des Pastoren
- b) Stallungen, angebaut für die Pfarre
- c) Gemeindesaal für kirchliche Aktivitäten
- d) Waschhaus

Geblichen sind das Wohnhaus und der Gemeindesaal (gewerbliche Nutzung).









Das frühere Pfarrwitwenhaus. Nr. 112, Heckenweg 1

(Foto: G. Ranke)

1960 verkaufte die Kirche das Grundstück an:

Wilhelm Wahser

⊗

\* 20.04.1913, † 29.10.1983

Andreas Wahser, Verden

\* 26.11.1960

Anna Wahser, geb. Kosuch

\* 25.02.1916, † 06.11.2000

Daniela Büttner, Achim-Bierden

\* 24.06.1962

### Intschede Nr. 113

### Schule und Küsterhaus

heute: Bergende 1

Erstmalig erwähnt 1616.

1707 verlangte der Küster 34 Rth. zurück, die er für Reparaturen vorgestreckt hatte. 1807 gab es einen Neubau.

1872 erwarb Pastor Wächter das Hausgrundstück Nr. 39 und vereinigte es mit Nr. 113.

1883 wurde dann das noch präsenste Gebäude eingeweiht.

1957 ging die Schule durch Tausch mit der Kirche in den Besitz der Gemeinde Intschede über.

Am 31. Juli 1971 wurde der Schulbetrieb eingestellt. Zwischenzeitlich wurde die Mittelpunktsschule in Blender fertig.

Die Räume dienten dann als Dorfgemeinschaftshaus. Später wurden sie kurzzeitig als Außenstelle des Kindergartens Blender genutzt.

Auf dem nördlichen Teil des Grundstücks wurde 1973 das Feuerwehrgerätehaus gebaut.

1996 kauften dann

Martin Seidel und

\* 06.08.1960

aus Bremen das Schulhaus.

Michael Seidel

\* 08.09.1965





Nr. 113, früheres Schul- und Küsterhaus, ca. 1960, als es noch Schulfunktion hatte  
(Foto: J. Müffelmann)

**Intschede Nr. 115**

**Anbauer**

heute: Zur Weser Nr. 3

**Gutsherr:** Bredthaupt'sche Armenstiftung Verden

- |  |                 |  |
|--|-----------------|--|
| 1. Bernh. Heinr. Leymann (Corporal)<br>* ca. 1792, † 17.04.1860                            | ⊞ 06.01.1817    | Margarethe Dorothee Klemeyer,<br>Reer 88<br>* 05.01.1792, † 08.02.1843             |
| 2. Joh. Heinrich Leymann<br>* 11.02.1817, † 30.11.1865<br>Bremen                           | ⊞ 10.11.1853    | Trina Margarethe Lerbs, Morsum<br>* ca. 1813, † 11.11.1865<br>Bremen               |
| 3. Johann Herm. Klemeyer<br>* 04.09.1840, † 12.01.1901                                     |                 | Meta Adelheid Meyer  |
| 4. Joh. Heinr. Wilh. Müller, Int. 77<br>* 03.01.1858, † 03.04.1929                         | ⊞               | Anna Marie Magdalene Sophie<br>Sievers, Ritzenbergen<br>* 08.10.1854, † 14.03.1924 |
| 5. Hermann Oelfken, Morsum<br>* 24.08.1887, † 05.11.1969                                   | ⊞               | Meta Marie Müller<br>* 18.01.1890, † 20.02.1966                                    |
| 6. August Heinr. Strüßmann,<br>Hagen/Grinden<br>* 01.12.1914, † 01.03.1994<br>verkauft an: | ⊞(25)26.02.1943 | Annemarie Gesine Oelfke<br>* 22.02.1915, † 07.11.1998                              |
| 7. Franz Born<br>* 25.01.1965<br>und<br>Andreas Rawitz<br>* 16.07.1969, Bremen             | ⊞ 21.04.1991    | Susanne Born geb. Rawitz,<br>Verden/Aller<br>* 27.11.1963                          |



## gutsherrnfrei

Am 16. April 1608 tauschte Hermann von Horn mit Ernst Früchtenicht ein Grundstück auf dem Intscheder Esch, um eine Windmühle zu bauen, Die ersten Müller hierauf waren die Gebrüder Neuhoffner und ihr Schwager Georg Schmidt. Sie verkauften am 31. Januar 1687 ihren 2/3-Anteil für 500 Thl. an ihren Schwager Georg Schmidt. Dieser verkaufte am 20. Okt. 1689 die Mühle an Heinrich Gohden, Windmüller in Martfeld, für 500 Thl., und zwar mitsamt der adeligen Gerechtigkeit. Von Heinrich Gohden ging die Mühle an den Geheimen Cammerrath von Ramdohr in Drübber für 700 Thl. als eine adelige, freie Mühle. Dieser verpachtete sie für 60 Thl. Courant jährl. an den Müller Tönjes Meyer. Von Ramdohr hatte nach dem Kauf eine große Reparatur an der Mühle, die 125 Thl. kostete. Daraufhin verkaufte er die Mühle an seinen Mühlenpächter Tönjes Meyer am 2. Okt. 1710 für 1300 Thl. Außerdem hatte Tönjes Meyer jährlich 2 Hühner an das Gut Drübber zu liefern.



Mühle und Müllerhaus, Nr. 116, auf alter Fotopostkarte

1. Tönjes Meyer	⊙	Alheit Rüschen
* ca. 1674, † 05.04.1726		
2. Johann Meyer		Frau nicht feststellbar
* 25.07.1706, † 10.09.1738		
3. Johann Meyer	⊙ 20.10.1752	Hedwig Rippe, Hustedt
* ca. 1733, † 09.06.1787		* ca. 1733, † 16.12.1787
4. Johann Meyer	⊙ 01.04.1785	Anna Margarete Hauenschild
* 12.06.1757, † 20.07.1825		* ca. 1768, † 24.05.1814
5. Johann Meyer	I. ⊙ 12.11.1821	Margarethe Adelheid Esdorn
* 26.01.1791, † 25.04.1834		* 05.07.1802
Heinrich Bischof	II. ⊙ 04.12.1835	—“—



6. Johann Meyer Ⓞ 08.07.1849 Anna Margarete Brüns,  
 \* 12.11.1821, † 15.05.1894 Ritzenbergen  
 \* 15.01.1816, † 06.05.1889
7. Mette Catharine Elisabeth Meyer  
 \* 30.10.1849

1895 erwarb Johann Christoph Blohme die Mühle von Mette Catharina Clausen geb. Meyer, Intschede Nr. 2. Blohmes hatten das Nachbargrundstück von Clausen, die Nr. 33. Das Haus auf der Nr. 33 wurde abgebaut und mitgenommen, ebenso die Hausnummer.

8. Johann Christoph Blohme Ⓞ 01.06.1877 Elisabeth Bischoff, Ahsen  
 \* 03.01.1842, † 05.10.1918 \* 12.09.1855, † 23.08.1931
9. Johann Friedrich Blohme Anna Elisa Adelh. Klemeyer,  
 \* 12.10.1887, † 06.08.1941 Reer 31  
 \* 14.12.1890, † 06.03.1957
10. Annedore Blome  
 \* 06.02.1932  
 verkaufte 1973 an
11. Martin Wild Iris Wild



Ruine der Mühle, rechts ein Stück Giebel des Wohnhauses, Nr. 116, Hafenstr. 9

(Foto: G. Ranke, 2006)

Reer war eine selbstständige Schulgemeinde, in der abwechselnd auf den Höfen unterrichtet wurde.

1781 wurde dann das erste Schulgebäude errichtet, das aber von vornherein zu klein war: 28m<sup>2</sup> für 47 Kinder im Jahr 1809.

1842 wurde das Schulgebäude dann ausgebaut.

Am 28. Juni 1856 brannte das Gebäude aufgrund eines Blitzschlags ab. Am 1. Mai 1857 wurde dann das heute noch vorhandene Haus bezogen.

1897 hat sich Reer dann der Gemeinde Intschede angeschlossen.

Schließlich wurde im Oktober 1923 die Schule geschlossen und die Kinder wurden in der zweiklassigen Schule in Intschede eingeschult.

Die Wohnung des Gebäudes blieb aber nach wie vor Lehrerwohnung.

Am 1. Januar 1957 wurde die Schule dann der Kirche Intschede im Tausch gegen die Lehrerwohnung Intschede Nr. 113 übergeben.

1960 verkaufte die Kirche das Anwesen an

- |                            |   |                            |
|----------------------------|---|----------------------------|
| 1. Heinrich Beuße          | ⊗ | Katharina Beuße            |
| * 30.10.1900, † 08.01.1977 |   | * 26.07.1905, † 19.10.1973 |
| 2. Heinz Beuße             |   | Lisa Beuße, geb. Tangemann |
| * 16.05.1932, † 22.11.2005 | ⊗ | * 27.03. 1931              |
| verkauft im Mai 2006 an    |   |                            |
| 3. Thomas Hartmann         |   | Hendrikje Hartmann         |
| * 23.04.1963               |   | geb. Westerdikj            |
|                            |   | * 29.11.1976               |

Vgl. Foto im Heimatkalender (...) 2003, S. 178 (Schulgeschichte von Wolfgang Graf (†) ab S. 171).

### Intschede Nr. 119

heute: Rumbarg Nr. 21

Dieser Platz ist im Dorf bekannt unter „Altes Zollhaus“.

Erwähnt ist die Intscheder Zollstelle zur Erhebung des Schifffahrts-Zolls 1624 (?) bis 1824. In Stellenverzeichnissen von 1805 und 1815 wird vom königlichen Zollhof gesprochen (Kreisarchiv Verden 10b/73).

Während des 2. Weltkrieges wurde das auf dem Bild gezeigte Haus als Kriegsgefangenenlager, erst für französische, dann für russische Kriegsgefangene, benutzt.

1960 bauten nach dem Abriss Dietrich und Inge Meisloh ein neues Haus auf dem Gelände.

1. 1891 Hirte Hermann Lakmann (Bewohner)
  2. 1908 Kaufmann Gustav Ellmers
  3. 1913 Kaufmann Karl Osterwald
- 1934 Erwarb der Landwirt Johann Meisloh das Anwesen. Er war Sohn von Dietrich Heinrich und Elisa Meisloh, welche die Stelle Nr. 75, heute Rumbarg 12 besaßen.
- |                            |   |                                  |
|----------------------------|---|----------------------------------|
| 4. Johann Heinrich Meisloh | ⊗ | Meta Meisloh geb. Buschmann      |
| * 25.01.1887, † 02.06.1939 |   | * 02.01.1900, † 19.08.1971       |
| 5. Dietrich Meisloh        | ⊗ | Inge Meisloh geb. Schlüsselburg, |
| * 21.01.1927, † 18.12.1982 |   | Bremen                           |



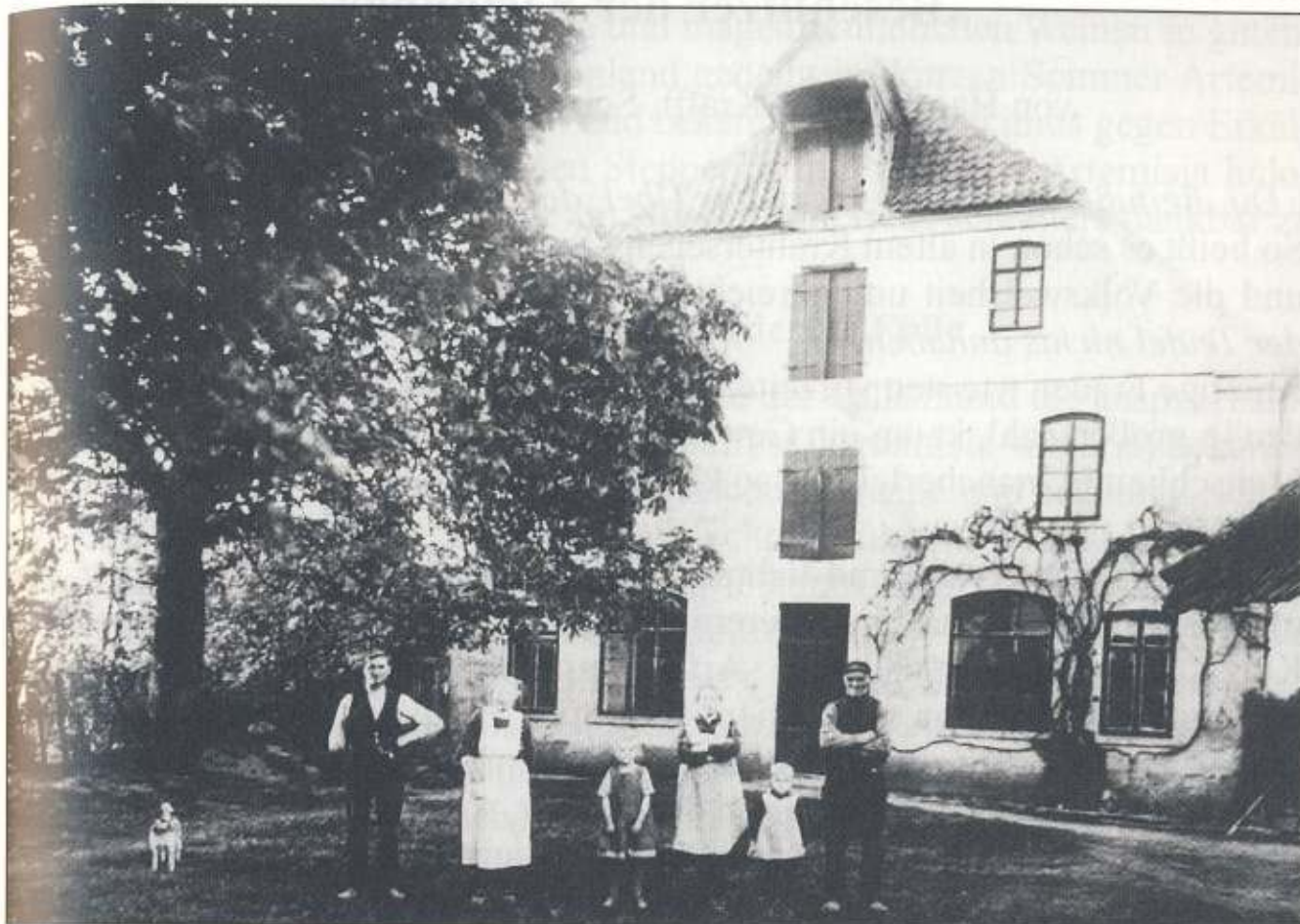

Ehemaliges, ca. 1870 erbautes Wohn- und Geschäftshaus Nr. 119, Rumbarg Nr. 21. Auf dem Foto von rechts das Ehepaar Osterwald (Bewohner) und das Käuferpaar Meisloh, ca. 1934.

## Korrekturen

### Intschede Nr. 37

### Kötner

Die Angaben zu Punkt 7. und 9. im Heimatkalender 2003, S. 132, sind zu streichen. – Stattdessen:

- |  |                              |   |
|--|------------------------------|---|
| 7. Johann Büssenschütt<br>* 19.04.1722, † 03.12.1779 | I. ∞ 07.07.1751<br>Intschede | Gesche Angelsbecks, Wulmstorf<br>* ca. 1728, † 03.09.1751 |
|  | II. ∞ 17.11.1752<br>Lunsen   | Gesche Blöten, Nottorf<br>* ca. 1732, † 24.04.1805        |

9. Christoph Heinrich Meyer, bemeiert 1823, nachdem bereits 1806 der älteste Sohn und Anerbe Johann Meyer (wg. Heirat der Witwe Blöthe in Amedorf) auf sein Recht verzichtet hat. (Kreisarchiv Verden 5/345b Nr. 37)

### Varste Nr. 75

### Vollmeier

Zu den Angaben im Heimatkalender 1999, S. 167:

5. Johan Wolters ist bereits 1706 tot (Sterbedatum 10.02.1733 also ein Irrtum).

6. Eheschließung Johann Wolters/Anna Dorothea Bielefeld am 25.11.1706.

Für mehrere Hinweise dankt die Redaktion Herrn Günter Wicke (Soltau).