

Die Höfefolgen von Intschede

(Teil 1: Nr. 1 - 20)

Ernst Rosenhagen, Einste

Übersicht zur Serie:

1. Heimatkalender... 1993, S. 72-90: **Einste-Hiddestorf**/Teil 1: Einführung, Nr. 1-20
2. Heimatkalender... 1994, S. 122-142: Einste-Hiddestorf/Teil 2: Nr. 21-40, 61, 63-74, 76, 77
3. Heimatkalender... 1995, S. 169-187: Einste-Hiddestorf/Teil 3: Nr. 41-60, 62, 75
4. Heimatkalender... 1996, S. 106-130: **Blender-Seestedt-Laake** und Varste/Teil 1: Einführung, Blender Nr. 1-20
5. Heimatkalender... 1997, S. 145-166: Blender-Seestedt-Laake und Varste/Teil 2: Blender Nr. 21-32, 34-45
6. Heimatkalender... 1998, S. 158-180: Blender-Seestedt-Laake und Varste/Teil 3: Blender Nr. 46-70, 92, 94, 95, 97-99, 101
7. Heimatkalender... 1999, S. 158-178: Blender-Seestedt-Laake und Varste/Teil 4: **Varste** Nr. 33, 71-90, 96
8. Heimatkalender... 2000, S. 155-175: **Oiste**/Teil 1: Einführung, Nr. 1-20
9. Heimatkalender... 2001, S. 163-183: Oiste/Teil 2: Nr. 21-44, 46

Intschede liegt auf einer engräumigen Talsandtrasse, von einer Aue-Lehmzone umgeben. Die Ränder der Talsandtrassen waren bevorzugte Siedlungsräume. Zur ältesten Siedlungsschicht gehören nach der übereinstimmenden Aussage aller Namensforscher die meist ein- und zweisilbigen dunklen Namen, die sich auch in der ältesten Form jeder Deutung widersetzen; hierzu gehört auch Intschede.

Die Ersterwähnung erfolgte 1124 als „*Enschinin*“ (Intschede). Für die Ortsteile sind 1241 als „*Winkele*“ (Winkel) und um 1260 als „*Redere*“ (Reer) überliefert. Deren Entstehung ist auf etwa 500 bis 1000 nach Christi zurückzuführen. Diese beiden Orte sind auf einer Aue-Lehmzone gelegen und hatten dadurch über Jahrhunderte an Überschwemmungen und Hochwasser der Weser zu leiden.

Intschede kann man als Reihen- bzw. Haufendorf bezeichnen, während Reer ein lockeres Haufendorf und in seinem Ursprung erhalten geblieben ist. Winkel stellt sich als eine Hofgruppe dar (Jorzick S. 139/140).

Die erste Namensbezeichnung war *Enschinin*, als Papst Calixt 1124 dem Kloster Rastede seine Rechte und den Besitz seiner Güter u. a. auch in Intschede bestätigt. 1159 erneuert Papst Hadrian IV diese Bestätigung für

Inscinnin, desgleichen Papst Clemens III im Jahre 1190 (Hoy. Urkb. VIII U. 19).

Um 1250 hatte *Herbertus de Ride* eine *Curia* (Hof) in *Inschen* und *Godfrides ibidem* eine *Mansus* (Hufe) in *Redere* von dem Grafen Ludolf II von Oldenburg-Bruchhausen zu Lehen (Hoy. Urkb. I.IV. S. 28. L 31. S. 22 L 1).

Zum Bau der Weserbrücke um 1250 in Bremen hatte Intschede 3 Solidi zu entrichten. 1 Solidus entsprach dem Wert einer guten Kuh (Bremer Urkb. I. S. 247).

Am 28. Januar 1312 verkauften die Edelherrn von Hodenberg ihre sämtlichen Besitzungen an Weser und Aller an den Grafen Gerhard II, bereits 11 Jahre zuvor hatte der Edelherr Ludolf zu Bruchhausen seinen Lehnsleuten, Knappen und Rittern bekannt gemacht, daß er seine gesamte Lehns- und Dienstherrnmannschaft, welche ihm von seinen Vorfahren überlassen war, den Grafen Gerhard und Otto überlassen habe (Hoy Urkb. I. 34).

Im Jahre 1338 ging der Bruchhauser Grafentitel an Graf Gerhard den II über, der sich fortan Graf von Hoya und Bruchhausen nannte (Chronik Morsum S. 587).

Um 1340 hatte Ritter Günther de Hude ein Haus und Alard Klenke einen Hof in *Inschen* von dem Grafen Gerhard III zu Lehen (Hoy. Urkb. S. 29. L 16. 29).

Die Hoyaer Grafen versuchten, im Erzbistum Bremen und Bistum Verden Fuß zu fassen. Johan, Knappe des Herrn Escherde, verkaufte dem Grafen Heinrich von Neuenbruchhausen und dessen Söhnen Gerhard und Konrad den Zehnten zu *Inschen* und *Redere* und verpflichtet sich, ihnen die Belehnung mit demselben von seinem Landsherren zu erwirken, den 25. Juli 1354 (Hoy. Urkb. I. 141).

Am 29. Juni 1358 verzichtet Ritter Bernhard von der Hude zu Gunsten der Gebrüder Gerhard und Johan, Grafen von Hoya und Bruchhausen, auf einen Hof in Intschede. Dieser Hof war von Hanneke Greueke erbaut, den hatte er früher von ihnen gekauft (Hoy. Urkb. Urk. 166).

Durch die Pest Mitte des 14. Jahrh. lagen viele Höfe der Grafen wüst. Es betraf *hanneken hof op der bund to redere, de houe tho wynkele und Deb-bekenhof windelic to ynschen*. Verschont blieben *Godekens hof to redere* und *de meyger hof to ynschen* (Hoy. Urkb. S. 13 L. 23.24.25.35.36).

Die Gebrüder Gerhard III und Johan teilten sich die Grafschaft Hoya um 1350, die Niedergrafschaft mit Sitz in Hoya fiel an den Grafen Gerhard und somit der *teghede Greueken hoff to inschen, godeke to Redere hoff*, ebenso *en wüsten hoff to inschen de licht by greueken hoff* (Hoy. Urkb. I. V. S. 3. L 28.29).

Am 30. Dez. 1360 belehnt Erzbischof Gottfried von Bremen den Grafen Gerhard von Hoya u. Bruchhausen mit den Zehnten zu Intschede und Reer (Hoy. Urkb. S. 16. L. 18. und Urk. 180).

Um der Stadtflucht vorzubeugen, wo ihnen Freiheit gewährt wurde, entließ Graf Gerhard von Hoya viele seiner Leibeigenen in die Freiheit. Es waren meist Handwerker. *Dyder pintike van ynsschen* mußte dafür VIII grote als Abgabe zahlen.

Am 1. Mai 1389 nach dem Tage Sankt Walburga der heiligen Jungfrau verkaufen die Gebrüder Heinrich und Gerhard von Stelle eine Wurt zu *Inschen* an Albert von Wolde für 2 1/2 Bremer Mark (Schrank VIII Caspel 46, Celle Or. Des. 9).

Gerd von Stelle und sein Sohn Heinrich, Knappen, verkaufen ihren Hof in *Inschen* (Hanneke Früchtnichts Sohn hat ihn inne) an Heinrich von Magelsen. Zeugen Diedrich Konendorf und Cord Mandelsloh, 1397 (Stadtarchiv Verden Rep. I-A.I-3. 1746).

Johan von Vilsen verpfändet am 1. Nov. 1401 an Ortgis von Wechold *Hanneken Vaßmers hoff to Inschen* (Hoy. Urkb. Urk. 344, I.V. s. 25. L7).

1446 am 20. August überläßt Graf Otto von Hoya Eigenbehörige (Unfreie) zu *Inschen* dem Burchard von Bassum und empfängt dafür von ihm zu Steimke (Hoy. Urkb. Urk. 478).

Die Gevettern Behr verzichten am 12. April 1451 zu Gunsten des Grafen Otto von Hoya und Bruchhausen auf ihre Ansprüche an den Zehnten zu Intschede, welche der verstorbene Graf Otto, dem verstorbenen Ortgis Behr verpfändet hatte (Hoy. Urkb. Urk. I. 1164).

Bischof Johann von Verden verspricht mit Genehmigung des Dechanten Gottfried und des Domkapitals zu Verden, den Vergleich zu halten, welcher zwischen ihm und dem Grafen Otto von Hoya wegen des Zehnten zu Intschede vermittelt hatte. Es betrifft hier den Meyerhof, einen Hof, wo *abele vynnke auf sitzt*, einen Hof *wo brüning boze drauf sitzt*, einen Hof *wo Eylert in dem Berchende drauf sitzt* und einen Hof *wo henke hinkeldey drauf sitzt*, alle *beleggen in Dorpe to Inschen*. Diesem Vergleich zufolge verpfändet der Graf dem Bischof den Zehnten und die Güter in Intschede für 450 Rheinische Gulden, die sollen ihm in den ersten sechs Jahren nicht gekündigt, und die Wiederbezahlung der 450 Rheinischen Gulden in der Stadt Verden geleistet werden. Während der Zeit der Pfandschaft soll der Bischof das eine Jahr und der Graf das andere Jahr den schmalen und den großen oder Kornzehnten ungehindert ziehen. Rotenburg 27. August 1452 (Hoy. Urkb. Urk. 488).

Am 13. Dez. 1507 an dem Tage Santa Lucien der heiligen Jungfrau verkaufen Johann Korlehake und sein Sohn Cassens (Knappen) an Aleke von Beppen eine Jahresrente von 5 Scheffel Gerste aus ihrem Hof in Intschede für 20 Bremer Mark (Schrank VIII Caspel 46, Celle Or. Des. 9).

Am 8. August 1522 schenkte der Bremer Bürger Hinrich Brothenke sein Gut in Intschede dem Benediktinerkloster in Bremen. Dafür wurde er als Laienbruder im Kloster aufgenommen, das verpflichtete sich, ihn zu versorgen, solange er lebe. Wenn es ihm gelüstete, zu einer Mahlzeit zu trinken, mußten ihm die Mönche eine Kanne Bier geben, so gut es im Keller

vorhanden war (Staatsarchiv Stade Rep. 5 b Fach 81 Nr. 81a).

Um 1530 hatte der Graf in Intschede 4 Herrschaftsleute. Die *Köthers Harmen Ernstes, de korte Gerke, Harmen Radeken und Johan Wynter* (Hoy. Urkb. I.V. S 40. L 10).

Am 1. April 1562 verpfändet Graf Albrecht von Hoya dem Domprobst Sigebode von der Hude zu Bremen für 1000 Joachimstaler den Korn- und Fleischzehnten in Intschede (Hoy. Urkb. Urk. 828).

Herzog Wilhelm von Braunschweig und Lüneburg bewilligt am 29. März 1576 dem Grafen Otto von Hoya, seiner Gemahlin, der Gräfin Agnes geb. von Bentheim und Steinfurth, den Zehnten von Intschede zur Leibzucht zu verschreiben (Hoy. Urkb. I. Urk. 1598).

In dem ältesten **Pflugschatzregister** des Amtes Thedinghausen aus dem Jahre **1534** sind im Kirchspiel Intschede verzeichnet:

Dat Kaspel to Insken

Hynrik Früchtenycht	Bauhof	Dierk Stöver	Bauhof
Harmen Koler	Halbhof	Johann Schulle	Halbhof
Harmen Frese	Bauhof	Hermen Benken	Bauhof
Harteke von Ride	Bauhof	Johan Grefeken	Halbhof
Metteke Ernstes	Bauhof	Hinrick Abelynk	Vollhof
Gotke Hartken	Halbhof	Johan Garberdes	Kötner
Hinrich Steneken	Kötner	Hinryck Reygers	Kötner
Johan Scröder	gestrichen	Harmen Frese	Kötner
Brüningh Wyggers	Kötner	Godeke Koten	gestrichen
Harmen Ernstes	Kötner	Lüteke Gerken	Kötner
Gerke Meyger	Bauhof, hoisk	Johan Meyger	Bauhof, hoisk
Alberth Wyggers	Bauhof, hoisk	Johan Kothen	Bauhof, hoisk
Clawes Erps	Bauhof, hoisk	Johan von Ryde	Bauhof, hoisk
Harmen Vageth	Bauhof, hoisk	Harmen Ratken	Bauhof, hoisk
Reyneke Hynkeldey	Bauhof, hoisk	Johan Wynter	Kötner

Wynkel

Frederyck Früchtenicht	Halbhof	Alberth Molenforth	Bauhof, hoisk
Cordt Molenforth	Kötner	Dytmer van Oste	Bauhof, hoisk
Harmen Greveken	Kötner, Verdisch		

Reder

Frederyck Früchtenicht	Bauhof	Wylken Lakeman	Bauhof
Karsten Kote	Kötner	Gotke Hermes	Bauhof, Verd.
Harteke Dekens	Kötner, hoisk	Alberth Ernstes	Bauhof, Verd.
Karsten Kote	Kötner		



Vom 16. bis 19. Jahrhundert war im Kirchspiel Intschede folgender Besitzstand verzeichnet:

1534:	22 Vollmeier	5 Halbmeier	13 Kötner	
1638	19 Hufner	15 Kötner	14 Brinksitzer	
1760:	18 Vollmeier	14 Halbmeier	16 Kötner	32 Brinksitzer

Um 1800 hatte:	Vollm.	Halbm.	Pflugk.	Kötner	Brinks.	Anbauer
Intschede	13	7		13	25	16
Reer	1	6	1	2	5	9
Winkel	4				1	

Die Höfelisten wurden von mir zusammengestellt und bringen den Besitznachweis bis zur Neuzeit. Die ausgewerteten Unterlagen stammen seit Beginn aus dem Hoyaer Urkundenbuch, ab 1534 aus den Staatsarchiven Stade, Hannover, Wolfenbüttel und dem Kreisarchiv Verden.

Seit Vorhandensein der Kirchenbücher wurden zur Hauptsache diese verwandt. Im ältesten Kirchenbuch von Intschede sind das:

Trauregister vom 03. 12. 1609 - 17. 01. 1661,

Taufregister vom 18. 06. 1609 - 02. 12. 1655,

Sterberegister vom 29. 09. 1609 - 23. 11. 1631 geführt worden.

Das nachfolgende Kirchenbuch beginnt 1686 und hat folgende Lücken:

Geburtsregister von 1719 - 1735,

Traunregister von 1719 - 1735,

Sterberegister von 1705 - 1723, 1730 - 1735.

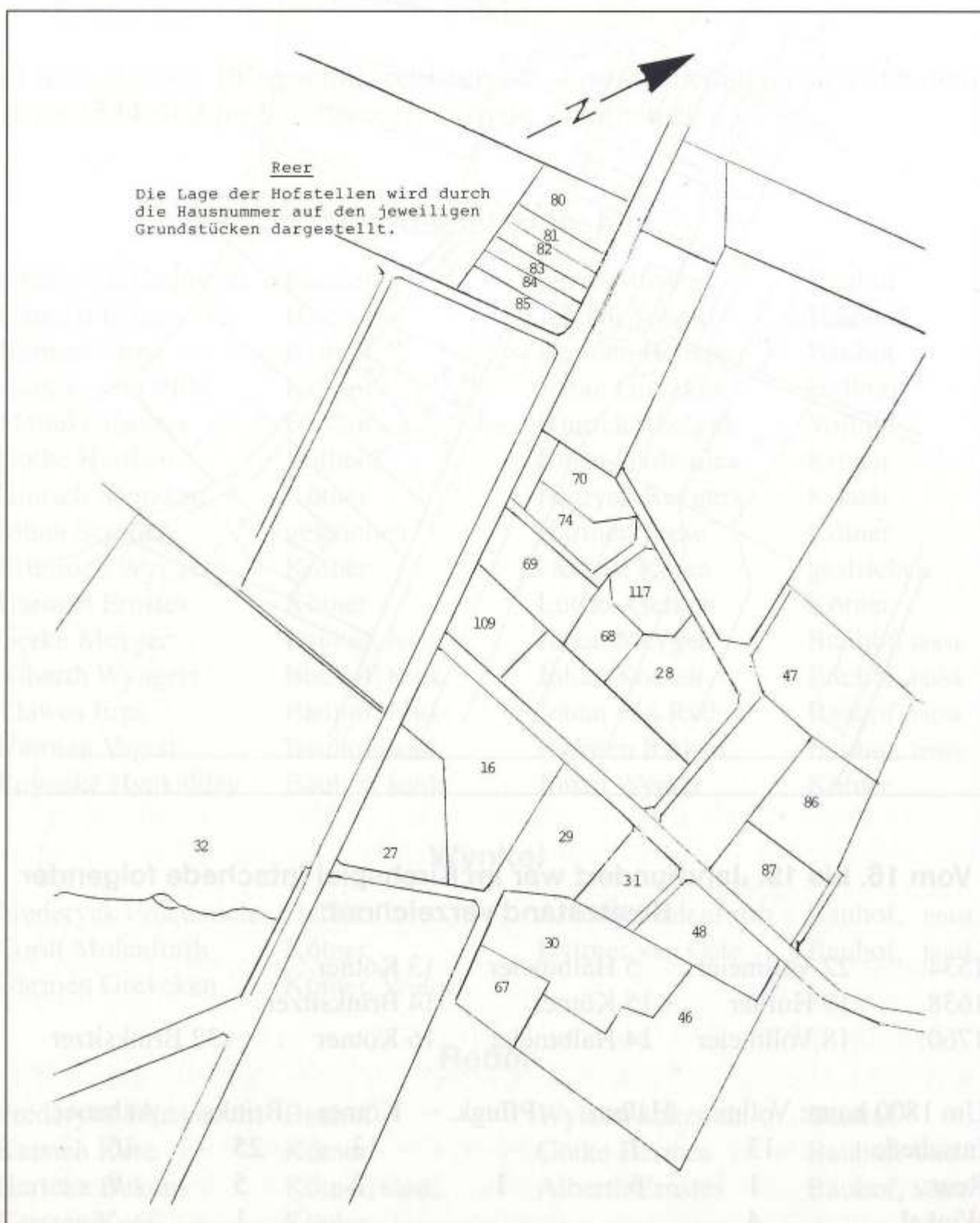

Gutsherr: 1534 - 1821 Haus Hoya bzw. Amt Hoya

Besitzerfolge:

- | | | | |
|----------------------------------|---|--------------|---|
| 1. 1534 | Johann Meyger, Bauhof, hoisk | | |
| 1549 | Johan Meyer, Bauhof | | |
| 1563 | Johann Meyer | | |
| 2. 1594 | der Meyer zu Inschen | | |
| 3. 1638 | Heinrich Meyer | | |
| 1647 | Heinrich Meyer hat einen Vollhof | | |
| 4. 1683 | Johann Meyer | | |
| | Johann Meyer | Ⓞ 11.01.1660 | Catharina Ahrens,
Ritzenbergen |
| | * 16.03.1634, † 05.03.1699 | | |
| 5. Hinrich Meyer | | Ⓞ 16.11.1697 | Anna Elisabeth Meyer,
Holsten/Eitzendorf |
| | | Eitzendorf | |
| 6. Jakob Christoph Stöver, Int.7 | | Ⓞ 06.12.1718 | Maria Magdalene Elis. Meyer |
| | * 16.01.1698, † 17.03.1742 | | * 02.02.1699, † 12.03.1783 |
| 7. Christian Heinrich Stöver | | Ⓞ 11.07.1748 | Wöbke Clausen, Varste 71 |
| | * 20.12.1722, † 19.05.1792 | Blender | * 1722, † 26.08.1799 |
| 8. Johann Jakob Stöver | | Ⓞ 29.10.1778 | Anna Margarethe Mysegades,
Riethausen/Vilsen |
| | * 17.02.1752, † 25.03.1812 | | * ca. 01.1758, † 02.09.1808 |
| 9. Christian Friedrich Stöver, | | Ⓞ 23.11.1810 | Eleonore Meyer, Mahlen/Eystrup |
| | * 19.09.1779, † 21.08.1834 (Sturz v. Pferd) | | * ca. 1789, † 15.01.1830 |



*Speiker (Speicher)
d. Hofes Stöver, Nr. 1.*

(Foto: E. Rosenhagen, 2000)

- | | | |
|---|--------------------------|---|
| 10. Johann Diedrich Stöver,
Mahlen/Eystrup
* 27.10.1811, † 01.05.1892 | ⊗ 30.08.1839 | Anna Adelheid Lakemann, Int. 7
* 08.04.1820, † 27.12.1857 |
| 11. Herm. Gottfr. Aug.
Heinr. Wilh. Stöver
* 10.12.1841, † 21.08.1914 | ⊗ (03)04.12.1885 | Gesche Anna Margarete Clausen,
Intschede 2
* 15.11.1855, † 15.03.1933 |
| 12. Johann Dietrich Stöver
* 12.11.1886, † 15.05.1979 | ⊗ (27)28.05.1920 | Marie Margarete Rebecka Wolters,
Varste 80
* 28.07.1895, † 16.03.1948 |
| 13. Hermann Heinr. Friedr. Stöver
* 23.04.1923, † 08.07.1984 | ⊗ (11)12.06.1952 | Adelheid Elisab. Rebecka Rippe,
Werder/Theedinghausen
* 08.02.1925 |
| 14. Johann Herm. Heinr. Stöver
* 06.03.1954 | ⊗ (05.03.)
07.05.1982 | Birgit Gerda Wienholt
* 15.09.1956 |

Intschede Nr. 2 Vollmeier

heute: Intscheder Dorfstraße 2

Gutsherr: 1534 - 1683 Haus Hoya bzw. Amt Hoya
1762 von Heimbruch

- | | | |
|---|-------------------------------------|--|
| 1. 1534 | Harmen Vageth | |
| 1549 | Harmen Voges | |
| 2. 1599 | Herman Voigts | |
| 3. 1635 | Hermann Lakemann | ⊗ 02.03.1628 Hermann Vogedeß Witwe |
| 4. 1647 | Hermann Lakemanns Erben | |
| 5. 1653 | Wilhelm Wicke Riede | ⊗ 02.07.1646 Beke Lakemann |
| 6. 1683 | Hermann Wolters nunc Clausen | |
| 7. Ratje Clausen, Wahnebergen
* ca. 1661, † 07.05.1736 | ⊗ 29.10.1691 | Dorothee Wolters |
| 8. Johann Clausen (Orts-Ende)
* 1. Advent 1695, † 16.02.1763 | ⊗ 01.12.1740 | Anna Adelheid Broyers
* ca. 1719, † 02.02.1749 |
| 9. Ratje Clausen
* 19.10.1736, † 09.03.1808 | ⊗ 06.11.1761 | Anna Luci Bösen
* ca. 1742, † 08.03.1812 |
| 10. Johann Jakob Clausen
* 22.12.1762, † 09.09.1830 | I. ⊗ 17.11.1796
II. ⊗ 04.12.1806 | Rebecca Cors, Emtinghausen
* 30.12.1776, † 03.05.1805
Anna Adelheid Magdalene Stöver,
Intschede 1
* 19.01.1783, † 03.01.1849 |
| 11. Johann Jakob Clausen
* 28.02.1816, † 11.06.1892 | ⊗ 03.07.1846 | Anna Margarethe Wetjen, Hustedt
* 01.02.1823, † 25.12.1906 |
| 12. Johann Heinrich Clausen
* 18.10.1847, † 28.10.1903 | ⊗ (18)19.10.1883 | Mette Catharina Elisab. Meier,
Intschede 116, (Mühle)
* 30.10.1849, † 11.07.1889 |
| 13. Johann Friedrich Clausen
* 10.02.1884, † 19.06.1962 | ⊗ (30.04.)
01.05.1914 | Martha Hermine Amanda Elise
Ernst, Intschede 15
* 18.12.1888, † 25.06.1984 |

Weitere Eigentümer waren:

- | | | |
|--|------------------|---|
| 14. 1963: Anneliese Runge geb. Clausen | * 01.08.1915 | |
| 15. 1967: Gerlinde Runge | * 29.02.1952 | |
| 16. Mathias Herm. Reinh. Promies
* 21.03.1929, † 02.01.1999 | ⊗ (27)28.05.1959 | Christa Marie Anna Gansberg
Altenbücken/Bücken
* 16.12.1938 |
| 17. 1997 ging die Hofstelle durch Erwerb an Ulrich und Meike Spiedt. | | |



Hof Clausen, Nr. 2

(Foto: E. Rosenhagen, 2000)

Intschede Nr. 3

Vollmeier

**„Lütje Esdorn“
heute: Bergende 19**

Gutsherr:	1549 Hoyaisch		
	1599 Hoyaisch im Stift Bremen		
	1647 Amt Hoya		
	1833 von Heimbruch		
1.	1513	Johan Reiger	
2.	1534	Hynrik Reygers	
3.	1549	Albert Reyer	
4.	1599	Heinrich Reyer	
5.	1640	Reineke Reyer	
6.	1647	Eler Wolters, Oiste Ⓞ 16.11.1643 Alke Reyer	
7.	1683	Gerke Wolters * 17.12.1646, † 19.01.1726	
	1701	Gerke Wolters	
	1709	Gerke Wolters itzo Hinrich Kothe	
8.	Hinrich Kothe	Ⓞ 07.02.1709	Adelheit Wolters * 1684
9.	Reinke Esdorn, Wulmstorf * ca. 1711, † 12.10.1767	Ⓞ 04.11.1735	Gesche Kothe * 28.02.1709, † 26.05.1774
10.	Hinrich Esdorn * 02.06.1737, † 07.01.1766	I. Ⓞ 10.10.1763	Dorothea Meyer, Winkel * 08.11.1744, † 02.05.1776
	Brün Glander * ca. 1744, † 13.10.1771	II. Ⓞ 07.08.1767	–“–
	Johann Christian Vöge * ca. 1745, † 28.02.1826	III. Ⓞ 27.11.1772	–“–
		II. Ⓞ 18.07.1777	Marie Elisabeth Dunker, Morsum † 22.11.1805
11.	Reinhard Esdorn * 31.10.1763, † 21.12.1828	Ⓞ 13.11.1789	Margarethe Adelh. Tietjen, Baden * 10.10.1768, † 18.04.1831
12.	Heinrich Esdorn * 10.12.1790, † 24.04.1870	Ⓞ 18.12.1823	Anna Marlene Böhlke, Intschede 4 * 30.12.1801, † 23.01.1866
13.	Johann Reinhard Esdorn * 24.06.1823, † 12.06.1903	Ⓞ 01.07.1859	Luiße Anna Adelh. Clausen, Reer 16 * 19.01.1836, † 03.07.1895
14.	Johann Heinrich Esdorn * 29.10.1861, † 23.05.1929	Ⓞ (25.)26.02.1897	Anna Dorothee Bohlmann, Blender * 26.07.1875, † 13.04.1957

15. Johann Heinrich Esdorn
* 02.01.1899 , † 16.10.1979

⊙ (10.)11.10.1938 Frieda Margar. Elisab. Rippe,
Eitzendorf

* 13.06.1902 , † 08.09.1966

16. Heutige Eigentümerin ist Gerda Stürenburg geb. Esdorn, siehe Nr. 4.

Intschede Nr. 4

Vollmeier

heute: Schwalbensteert Nr. 3



Aufwendig gestalteter Giebel des Hofes Stürenburg, Nr. 4, mit besonderem ästhetischen Reiz.

(Foto: E. Rosenhagen, 2000)

Gutsherr: 1683 Amt Hoya
1701 von Heinbruch/Amt Hoya
1833 von Heimbruch

1. 1673 Johann Cordes * 22.11.1638, † 06.01.1706

1683 Johann Cordes

2. 1701 Ernst Beneke ⊙ Ehefrau geb. Cordes

Die folgende Generation ist nicht nachweisbar.

3. Ehler Böhlken, Hustedt ⊙ 29.10.1751

* ca. 1735 , † 05.07.1809

Anna Margarethe Beneke

* ca. 1728 , † 27.02.1791

4. Heinrich Böhlke ⊙ 29.11.1785

* 22.08.1764 , † 04.01.1850

Hedewig Blome, Nottorf/Morsum

* ca. 1766 , † 12.12.1831

5. Johann Heinrich Böhlke I. ⊙ 12.03.1813

* 09.11.1787

Anna Adelheid Lakemann

* ca. 1789 , † 03.09.1830

II. ⊙ 08.06.1832

Anna Margarethe Meyer, Oiste 32

* ca. 1805 , † 02.06.1859

III. ⊙ 11.12.1859

Anna Marie Maas, Ritzenbergen

* 31.03.1835, † 17.01.1926

Heinrich Esdorn, Intschede 3

⊙ (10)12.04.1875

—“—

* 01.07.1841 , † 05.06.1914

- | | | |
|--|--|--|
| 6. Johann Heinr. Diedr. Esdorn
adoptiert Thölke
* 10.07.1888, † 02.07.1923
Heinrich Joh. Friedr. Cordes,
Blender
* 22.05.1886 | I. Ⓞ (08)09.04.1917
II. Ⓞ (18.)19.09.1924 | Doris Adelh. Helene Friedrichs,
Intschede 24
* 21.05.1898 , † 11.03.1968
-- |
| 7. Dirk Behrend Stürenburg,
Warsingsfehn
*21.10.1912 , † 26.02.1987 | Ⓞ (30)31.12.1939 | Dora Meta Doris Esdorn
* 31.08.1918 |
| 8. Heinz Herm. Stürenburg

*23.02.1941 , † 19.03.1987 | Ⓞ (22)23.10.1965 | Gerda Dorothee Anna Esdorn,
Intschede 3
* 19.11.1941 |

Intschede Nr. 5 Vollmeier

heute: Heckenweg Nr. 2

Gutsherr: 1534 hoisk
1683 Amt Hoya
1833 von Heimbruch

- | | | | |
|--|-----------------------------|--|--|
| 1. 1452 | Henke Hinkeldey | | |
| 2. 1513/1549 | Reyneke Hinkeldey, Bauhof | | |
| 3. 1599 | Ernst Hinkeldey | | |
| 4. 1616 | Albrecht Hinkeldey | | |
| 1640 | Hinkeldeyß Hof wüst | | |
| 1653 | Albrecht Hinkeldey wüst | | |
| 5. 1673 | Reineke Cordes Ⓞ 14.11.1659 | Anna Heimsoth | |
| 6. 1683 | Hermann Müller | | |
| 7. Hermann Müller | Ⓞ 15.04.1717 | Margarethe Cordes | |
| * 15.04.1692 , † 23.02.1765 | | * ca. 1696, † 18.05.1758 | |
| 8. Harm Müller | Ⓞ 05.12.1755 | Marie Dorothee Blume | |
| * 22.05.1730 , † 12.06.1811 | | * ca. 1735, † 21.04.1796 | |
| 9. Hermann Heinrich Müller | I. Ⓞ 04.11.1790 | Anna Adelheid Rüggen | |
| * 21.03.1763 , † 22.10.1835 | | † 02.11.1801 | |
| | II. Ⓞ 03.06.1802 | Anna Elisabeth Bruns | |
| 10. Hermann Heinrich Müller | Ⓞ 05.11.1823 | Anna Adelh. Kleemeyer, Reer 31 | |
| * 20.11.1799 , † 18.02.1830 | | * 15.10.1794, † 29.11.1835 | |
| 11. Johann Hermann Müller | Ⓞ 28.09.1852 | Charlotte Dorothee Lucia Ahlborn | |
| * 15.04.1828 , † 24.02.1891 | | * 15.04.1827, † 21.02.1874 | |
| 12. Hermann Wilh. Gottfried
August Müller | Ⓞ 14.06.1888 | Helene Margarethe Rebecka
Esdorn, Intschede 3 | |
| * 26.02.1858 , † 02.09.1937 | | * 28.05.1859, † 20.08.1941 | |
| 13. Hermann Heinr. Wilh. Müller | I. Ⓞ 13.12.1918 | Dora Wulfers, Morsum | |
| * 02.04.1889 , † 17.01.1979 | | * 26.11.1889, † 07.12.1924 | |
| | II. Ⓞ (14.)15.10.1926 | Luise Margarete Dora
Betty Kleemeyer, Reer 32 | |
| | | * 09.01.1899, † 08.12.1978 | |
| 14. Hermann Ernst Wilh. Müller | Ⓞ (19.)20.05.1958 | Ingrid Elsa Magdalene Niebel | |
| * 01.05.1931 | | * 03.08.1934 | |
| 15. Herm. Ulrich Joachim Müller | Ⓞ (21.)22.06.1991 | Ute Schröder, Bremen | |
| * 16.10.1960 | | * 26.02.1964 | |

Gutsherr: 1647 Lehnsgut L. von Horn Witwe
1653 Bürgermeister Dotzen, Bremen
1683 von Höpken
1762 von Haaren zu Mehrlau
1808 von Ramdohr

1. 1397	Hanneken Früchtenicht Sohn		
2. 1534	Hynrik Früchtnicht		
1549	Hynrik Früchtnicht		
3. 1602	Ernst Früchtenicht, † 08.10.1610		
4. 1635	Catrina Früchtenicht Ⓞ 27.10.1611	Albert Meyer	
5. 1647	Clauß Früchtenicht		
6. 1683	Gerd Früchtenicht		
7. 1701	Hinrich Früchtenicht Ⓞ 26.11.1695	Gesche Meyer, Winkel	
8. Gert Hinrich Früchtnicht		Beke Elisabeth Ölkers	
* 19.02.1711, † 29.01.1786		* ca. 1718, † 01.09.1767	
9. Christian Früchtnicht	I. Ⓞ	Anna Alheit Laakmanns, Winkel	
* 23.02.1747, † 22.11.1807		* 06.01.1753, † 26.01.1776	
	II. Ⓞ 07.11.1777	Beke Alheit Clausen, Oiste	
		* ca. 1746, † 28.04.1801	
10. Johann Herm. Schröder	Ⓞ 26.04.1793	Rebecka Elisabeth Früchtnicht	
* 04.06.1769, † 24.10.1842		* 19.01.1774, † 31.08.1839	
11. Heinrich Schröder	Ⓞ 01.02.1833	Lucie Margar. An. Adelh. Behnke	
* 06.04.1807, † 10.07.1843		* 06.12.1811, † 17.02.1874	
12. Friedr. Herm. Heinr. Schröder	Ⓞ 24.04.1870	Marie Meta Wendt, Eissel	
* 23.03.1839, † 27.05.1901		* 20.01.1848, † 06.08.1884	
13. Heinrich Schröder	Ⓞ (19.) 20.09.1901	Gretchen Doris Meyer, Hiddestorf	
* 25.04.1871, † 10.01.1953		* 18.11.1874, † 04.10.1953	
14. Friedr. Hermann Joh. Schröder	Ⓞ (8.) 09.10.1931	Erna Betty Margar. Soller, Martf.	
* 17.06.1902, † 25.11.1973		* 21.06.1903, † 13.11.1977	
15. Herm. Heinr. Friedr. Schröder	Ⓞ 02.02.1971	Margr. Dorothea Soph. Thöle, Hoya	
* 29.03.1944	Blender	* 27.06.1948	

Intschede Nr. 7

Vollmeier

Stövershoff

Gutsherr: 1647 H. Alverich Clüver
1673 D. von Dühring
1709 von Quitter zu Weyhe
1842 von der Wisch

1. 1534	Dierk Stöver		
2. 1549	Herman Stöver		
3. 1563	Herman Stöver		
4. 1610 Johan Stöver	I. Ⓞ 28.10.1610	Gertrud Knüppel, † 02.06.1623	
† 05.06.1627	II. Ⓞ	Anna Blume	
Friedrich Vogedes	Ⓞ 26.01.1634	—	
Interimswirt			
5. 1653 Bösche Stöver	Ⓞ 07.07.1647	Fredeke Schröder	
1673 Bösche Stöver			
6. 1683 Hermann Stöver		Beke Kedenburg	
Hermann Stöver		* ca. 1661, † 08.04.1729	
* ca. 1653, † 27.01.1727			

- | | | |
|---|-------------------------------------|--|
| 7. Christoph Lakmann | Ⓞ 06.12.1718 | Anna Adelheid Stöver
* März 1684 |
| 8. Harm Lakmann
* ca. 1725 , † 28.02.1781 | I. Ⓞ 06.11.1750
II. Ⓞ 28.10.1763 | Adelheid Buschmann
* ca. 1723, † 01.09.1762
Margerethe Elisabeth Meyer
* ca. 1729, † 02.05.1806 |
| 9. Christoph Hinrich Lakmann
* 07.11.1751 , † 24.02.1840 | Ⓞ 01.11.1781 | Adelheid Meyer, Werder
* ca. 1754, † 05.10.1811 |
| 10. Hermann Lakmann
* 05.12.1785 , † 27.09.1861 | Ⓞ 26.04.1811 | Catharine Margar. Früchtnicht,
Intschede 6
* 24.08.1781, † 22.03.1851 |
| 11. Christoph Heinrich Lakmann
* 11.05.1813 , † 15.12.1880 | Ⓞ 27.11.1840 | Margarethe Dorothee
Eleonore Beneke, Intsch. 15
* 19.03.1815 , † 19.03.1894 |
| 12. Hermann Heinrich Lakmann
* 23.01.1839 , † 25.01.1899 | Ⓞ 20.06.1873 | Dorothea Adelong, Wulmstorf
* 04.06.1849, † 15.05.1939 |
| 13. Johann Christoph Lakmann
* 24.10.1876 | Ⓞ | Anna Intemann, Völkersen |
| 14. Durch Kauf ging die Hofstelle an Johann Heinrich von Ahsen Nr. 43. Die Gebäude sind nicht mehr vorhanden. | | |

Intschede Nr. 8 Vollmeier

heute: An der Aue 3

Gutsherr: 1534 hoisk
1647 Haus Hoya
1683 von Höpken
1762 von Haaren zu Mehlauf
1786 von Ramdohr zu Drübber

- | | | |
|---|--|---|
| 1. 1534 | Harmen Ratken | |
| 1549 | Herman Ratken | |
| 2. 1573 | Brünink Ratken | |
| 3. 1599 | Herman Ratken, † 24.02.1622; Frau † 27.03.1616 | |
| 4. 1647 | Herman Ratken, Lehnsgut | |
| 5. 1683 | Herman Ratchen * 30.09.1632, † 01.04.1702; Frau Metge † 10.05.1691 | |
| 6. 1701 | Hermann Ratchen * ca. 1664, † 11.01.1740 | |
| 7. Hermann Rathjen
* 20.03.1707 , † 02.10.1757 | Ⓞ ca. 1730 | Frau Madalene
* ca. 1706, † 18.10.1758 |
| 8. Harm Rathjen
* ca. 1733 , † 01.06.1796 | Ⓞ 28.11.1757 | Anna Adelheid Stöver, Intsch. 7
* 28.12.1736, † 09.01.1773 |
| 9. Hermann Rathjen
* 03.03.1766 , † 09.02.1841 | Ⓞ 03.12.1790 | Anna Marie Dorothea Lakmann,
Intschede 7
* 30.09.1769, † 23.07.1821 |
| 10. Arp Ludolph Clausen,
Intschede 2
* 29.07.1778 , † 21.06.1847 | Ⓞ 08.12.1809 | Margarethe Elisabeth Rathjen
* 01.01.1795, † 22.03.1835 |
| 11. Im Konkursverfahren erwarb der Schiffer Heinrich Meyer zu Intschede Nr. 37 am 2. Februar 1830 die Vollmeierstelle für 3360 Taler in Gold. | | |
| Christoph Heinrich Meyer
* 09.08.1786 , † 29.06.1866 | Ⓞ 12.11.1813 | Anne Dorothee Meyer, Intsch. 18
* 11.07.1789, † 19.04.1860 |
| 12. Johann Hermann Meyer
* 16.03.1824 , † 24.04.1908 | Ⓞ 21.11.1851 | Anna Meta Schröder, Intsch. 17
* 06.10.1831, † 18.07.1896 |
| 13. Christ. Heinrich Meyer
* 03.04.1852 , † 02.11.1927 | Ⓞ (7)12.06.1896
Barrien | Becka Adelheid Seevers, Okel
* 17.03.1867, † 18.11.1963 |

14. Johann Heinrich Meyer Ⓒ 07.10.1938 Margarete Marie Wittrock,
 * 27.12.1898 , † 06.07.1964 Kirchweyhe
 * 31.12.1906, † 05.10.1985
15. Die Ehe blieb kinderlos, Erbe wurde der Nefte:
 Arend Claus Meyer Ⓒ (30.04.) Rita Dora Freie
 * 21.11.1950 04.05.1974 * 10.06.1950

Intschede Nr. 9 Vollmeier

heute: An der Aue 1



Hofstelle Intschede Nr. 9

Gutsherr: 1534 hoisk
 1653 Haupthaus zu Hoya
 1709 von Heimbruch-Amt Hoya
 1762 von Heimbruch

- | | | | |
|-------------------------------|---------------------------------------|-----------------------------------|--|
| 1. 1534/1549 | Claweiß Erps | | |
| 2. 1573/1599 | Clawes Arps | | |
| 3. 1623 | Clawes u. Gerke Arpes | | |
| 4. 1653 | Jürgen Heimbruch | | |
| 5. 1683 | Hanß Heimbruch nunc Gebhard Heimbruch | | |
| 6. 1701 | Gebhard Heimbruch | | |
| 7. | Gebhard Heimbruch * 20.03.1709 | | |
| 8. Christian Ludew. Heimbruch | I. Ⓒ 25.11.1768 | Lucie Gesche Blumen, Intsch. 33 | |
| * 30.03.1748 | | * 18.04.1750, † 10.03.1778 | |
| | II. Ⓒ 22.09.1779 | Dorothee Elisab. Meyer, Ritzenb. | |
| | | *ca. 1758, † 25.01.1782 | |
| | III. Ⓒ 14.11.1782 | Margar. Dorothee Wolters, Int. 21 | |
| | | * 01.02.1758, † 31.03.1821 | |

- | | | |
|--|-------------------------------------|--|
| 19. Johann Wolters
* 19.05.1815, † 28.02.1880 | I. Ⓞ 22.04.1842
II. Ⓞ 18.11.1869 | Anna Rebecka Blome, Int. 33
* 11.10.1820, † 15.11.1863
Friederike Cather. Margar. Gesche
Adelh. Klemeyer geb. Kelling, Int.
* 08.11.1832, † 16.02.1914 |
| 20. Johann Heinrich Friedrich Wolters,
* 26.02.1871, † 30.12.1959 | | |
| 21. 1960: Heinrich Winter, siehe Oiste Nr. 9 | | |
| 22. 1962 ging die Hofstelle ohne Ländereien an:
Johann Friedr. Bockelmann
* 24.02.1920, † 29.11.1969 | Ⓞ (22)23.09.1949 | Greta Meta Dorothea von Salzen,
Ritzenbergen
* 10.01.1924, † 28.11.1978 |
| 23. Jürgen Heinrich Bockelmann
* 02.05.1952, | Ⓞ 22.06.1984 | Margit Wernz, Hannov. Münden
* 20.08.1957 |

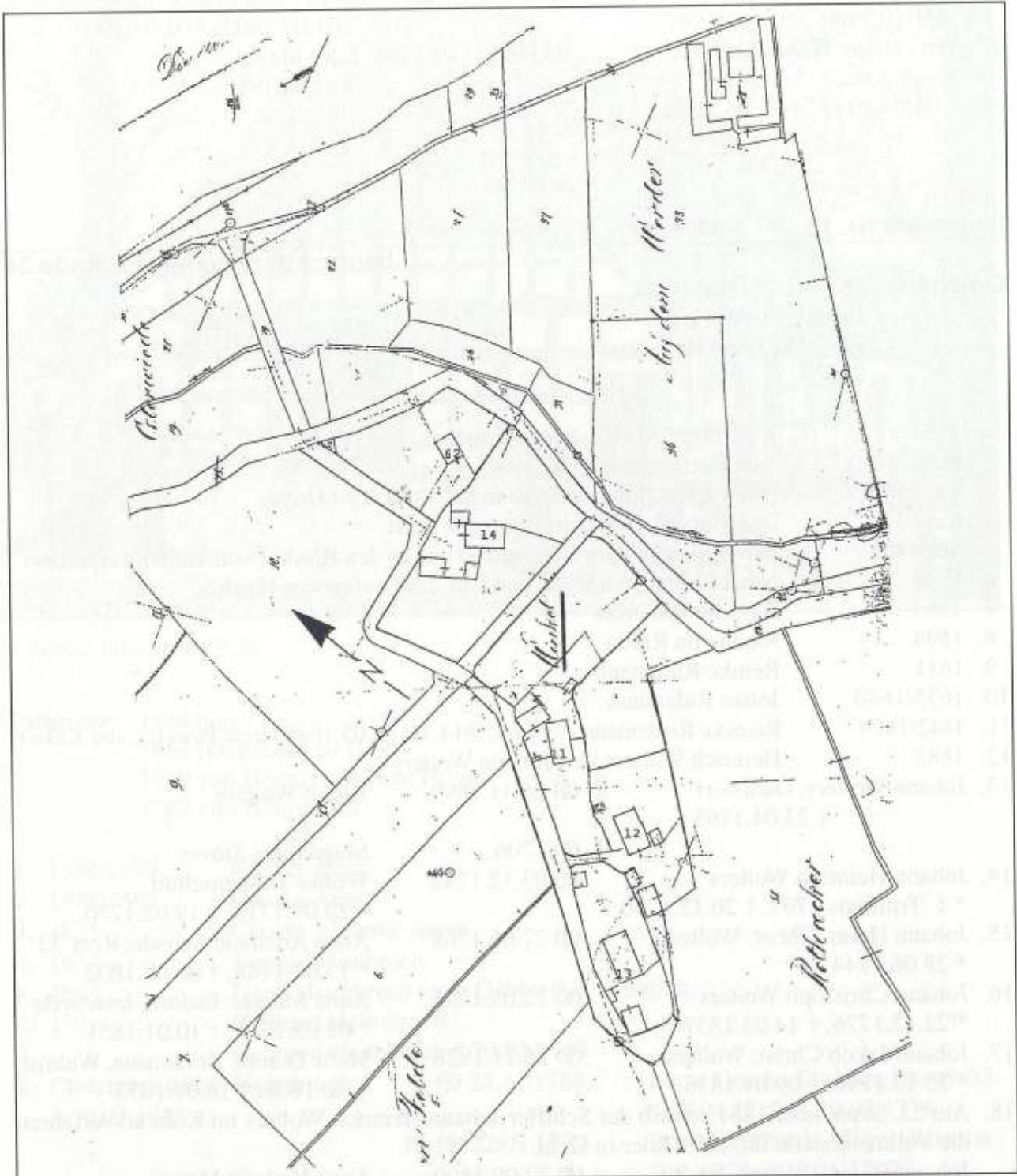

Winkel: Lage der Hofstellen durch (alte) Hausnummer auf den Grundstücken bezeichnet (Nr. 11-14, 62),

Gutsherr: von Heimbruch / Amt Hoya

- | | | | |
|--|---|---------------------------------|--------|
| 1. 1534 | Ditmer van Oiste | | |
| 2. 1573 | Johann Ditmers | | |
| 1628 | Johan Ditmers Frau, † 08.01.1628 | | |
| 3. 1629 | Johan Dittmers Ⓞ 21.05.1629 Gesche Lakemann | | |
| 1635 | Johan Dithmers | | |
| 1647 | Johann Dithmers | | |
| 4. 1683 | Johann Dithmers, * 25.06.1629 | | |
| 5. Johann Ditmers | Ⓞ 22. Trinitatis | Anna Catharina Brüning, Werder | |
| * ca. 1668, † 04.06.1747 | 1694, Lunsen | * ca. 1670, † 27.10.1736 | |
| 6. Timke Klinker, Holtum? | Ⓞ 05.11.1717 | Ilse Ditmers, Werder | |
| * ca. 1685, † 16.08.1767 | | * 1697, † 07.01.1776 | |
| 7. Diedrich Blöte, Ritzenbergen | I. Ⓞ 10.07.1749 | Anna Adelheid Klinker | |
| * ca. 1723, † 08.03.1766 | | * ca. 1728, † 12.01.1799 | |
| Eberhard Wolters, Amedorf | II. Ⓞ 30.10.1767 | -- | |
| * ca. 1724, † 23.09.1795 | | | |
| 8. Ehler Ernst, Blender 5 | I. Ⓞ 04.11.1784 | Gesche Blöthen | |
| † 16.04.1824 | | * 10.11.1760, † 21.04.1806 | |
| | II. Ⓞ 05.12.1806 | Anna Adelheid Meyer, Blender | |
| 9. Dieterich Ernst | Ⓞ 17.11.1825 | Gesche Sophie Schröder, Int. 23 | |
| * 01.11.1785, † 28.09.1853 | | * 19.02.1800, † 1849 | |
| 10. Es folgte dessen Bruder als Besitzer. | | | |
| Johann Hermann Ernst | Ⓞ 18.04.1833 | Anna Dorothee Clausen, Reer 16 | |
| * 04.08.1803, † 04.03.1863 | | * 16.10.1805, † 26.05.1873 | |
| 11. Ratje Ernst | Ⓞ 23.06.1864 | Anna Adelheid Ernst, Int. 15 | |
| * 08.04.1835, † 19.07.1892 | | * 12.03.1837, † 25.06.1901 | |
| 12. Hermann Ernst | Ⓞ | Adeline Wacker, Amedorf 5 | |
| * 04.01.1877, † 1932 | | * ca. 1880, † 1954 | |
| 13. Johann Heinrich Meyer, | I. Ⓞ 1935 | Dora Anna Margar. Adeline Ernst | |
| Riede/Ketsche | | * 10.06.1909, † 20.04.1969 | |
| * 15.01.1907, † um 20.12.1945 russ. Kriegsgef. | | | |
| Hans Wilh. Heinr. Bohmann | II. Ⓞ 17.05.1949 | -- | |
| † 15.09.1983 | | | |
| 14. Gerhard Fritz Friedrich Meyer | Ⓞ (07.) | Gertrud Mathilde Sophie Funke, | |
| * 16.03.1940 | 08.04.1967 | * 14.04.1947 | Luttum |

Intschede / Winkel Nr. 12 Vollmeier

heute: Winkel Nr. 5

Gutsherr: von Heimbruch / Amt Hoya

- | | | | |
|--------------------------|--|--------------------------|--|
| 1. 1534 | Alberth Molenforth | | |
| 2. 1549 | Dithmer | | |
| 1553 | Ditmer | | |
| 3. 1611 | Ditmer Ditmers | | |
| 4. 1635 | Cordt Ditmers Ⓞ 05.05.1635 Adelheid Meyers | | |
| 1647 | Cordt Ditmers | | |
| 5. 1683 | Cordt Ditmers itzo Hinrich Helmers | | |
| 6. 1701 | Hinrich Meyer | | |
| Hinrich Meyer | Ⓞ 11.11.1700 | Lücke Precht, Amedorf | |
| * ca. 1671, † 01.06.1741 | | * ca. 1671, † 01.09.1751 | |

- | | | |
|--|---|--|
| 7. Christoph Hermann Meyer
* 05.02.1707, † Jan. 1765
Heinrich Clausen
* 19.04.1740, † 28.07.1798 | I. Ⓞ 08.07.1747
II. Ⓞ 08.05.1766 | Adelheid Pape, Hustedt
* 1721, † 1800
-- |
| 8. Heinrich Meyer
* 06.02.1758, † 21.11.1813 | Ⓞ 22.11.1793 | Sophie Margar. Kothe, Daverden |
| 9. Hermann Heinrich Meyer
* 14.06.1795, † 17.12.1878 | I. Ⓞ 03.02.1820
Ehestiftung
II. Ⓞ Juli 1874 | Anna Margar. Adelh. Meyer,
Ritzenbergen, † 05.04.1860
Anna Sophie Katharine Buchholz,
Wietzen
* 31.07.1846, † 18.01.1914
-- |
| Herm. Anton Vincens
zum Hingste, Amedorf 4
* 18.06.1838, † 27.04.1919 | II. Ⓞ | -- |
| 10. Mit Kaufvertrag vom 16. April 1864 verkaufte Heinrich Meyer seine Vollmeierstelle in Winkel an seinen Schwiegersohn, den Mühlenbesitzer Carl Ludwig Meyer in Martfeld. Er verlegte dann seinen Wohnsitz zu der Halbmeierstelle Intschede Nr. 26. | | |
| 11. Die Ländereien sind veräußert, das Hofgrundstück ist im Besitz von:
Henning Fritz Herm. Winkelmann
* 16.10.1963 | Ⓞ 31.08.1990 | Birgit Andernacht
* 13.12.1965 |

Intschede / Winkel Nr. 13 Vollmeier

heute: Winkel Nr. 7

Gutsherr: 1534 hoisk

1683 Amt Hoya

1819 Amt Hoya

- | | | |
|---|----------------------------------|---|
| 1. 1534 | Albert Mohlenfort | |
| 2. 1563 | Johan Mohlenfort | |
| 3. 1594 | Johann Meyer | |
| 4. 1640 | Hermann Meyer wüst | |
| 5. Dithmer Meyer
* 14.12.1631
1683 Dithmer Meyer | Ⓞ 29.10.1656 | Aleke Kuhlenkamp
† 23.07.1693 |
| 6. 1701 Dithmer Meyer itzo Albert Meyer
Albert Meyer
* ca. 1660, † 11.06.1744 | I. Ⓞ 11.1686
II. Ⓞ 27.11.1710 | Anna Wigger, aus Harm Wolters
Haus
Margarethe Heimsot
* ca. 1684, † 26.02.1758 |
| 7. Johann Heinrich Meyer
* 11. Trinitatis 1696
† 09.11.1774 | Ⓞ ca. 1730 | Wübke Clausen, Intschede 2
* 27.01.1706, † 22.11.1774 |
| 8. Johann Heinrich Meyer
* 24.01.1735, † 27.12.1810 | Ⓞ 08.11.1760 | Anna Alheit Früchtenicht,
Thedinghausen
* ca. 1739, † 11.02.1799 |
| 9. Johann Heinrich Meyer
* 04.11.1779, † 16.03.1837 | Ⓞ 10.11.1797 | Gesche Meyer, Nottorf
* ca. 1779, † 22.01.1845 |
| 10. Johann Heinrich Meyer
* 04.11.1798, † 04.01.1852 | Ⓞ 30.08.1822 | Anna Lucie Clausen, Intschede 8
* 20.02.1798, † 03.10.1877 |
| 11. Cord Meyer
* 27.03.1825, † 08.04.1897 | Ⓞ 28.07.1854 | Anna Adelh. Clausen, Winkel 14
* 14.08.1835, † 06.02.1918 |
| 12. Johann Heinr. Bernhard Meyer
* 28.12.1855, † 16.06.1930 | Ⓞ 10.11.1894
Barrien | Anna Cathar. Margar. Reimers,
Gessel/Barrien
* 22.11.1865, † 05.05.1933 |

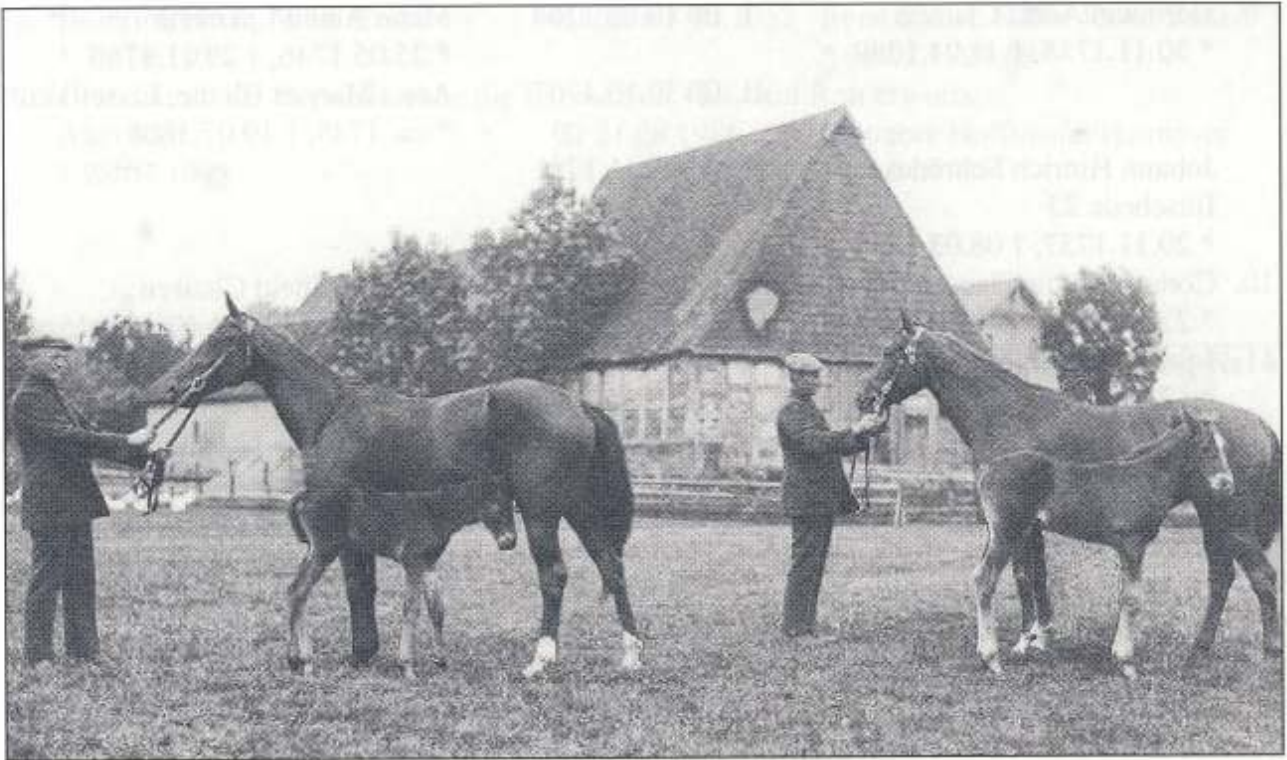

Präsentation von Stuten u. Fohlen an der Hofstelle Winkel Nr. 13 – um 1920.

(Foto: W. Behne, Verden)

13. Kurt Joh. Hinr. Albert Meyer * 23.05.1900, † 15.04.1984	⊗ 07.10.1936	Annemarie Cathar. Margar. Mügge Blender 8 * 03.02.1908, † 31.07.1972
14. Heinrich Hinr. Herm. Winkelmann, Groß Heins * 16.05.1935	⊗ (19)20.02.1960	Elisab. Helene Anna Marie Meyer * 21.10.1938
15. Heinrich Kurt Winkelmann * 01.03.1962	⊗ 17.05.1991	Edeltraut Petrat * 17.01.1962

Intschede / Winkel Nr. 14 Vollmeier

Gutsherr: 1653 Lorentz von Horn
1683 Lic. Schmitt, Thedinghausen
1709 Schmitts Erben
1717 für 1130 Rthl. von Johann Wilhelm Neuhöfel frei gekauft

1. 1534/1549	Frederyk Früchtenycht	
2. 1563	Johan Lakemann to Winkel	
3. 1602	Wilken Lakemann	
4. 1629	Johan Lakemann ⊗ 21.05.1629	Anna Dithmers
5. 1647	Carsten Reier II ⊗ 17.11.1644	Anna Lakemann geb. Dithmers
1653	Carsten Reier	
6. 1683	Wilken Lakemann * 04.10.1635	
7. 1701	Wilken Lakemann	
	Wilken Lakemann	⊗ 18.11.1700
	* ca. 1676, † 24.04.1763	Elisabeth Glander * ca. 1673, † 25.12.1748
8. Hermann Lakmann	⊗ 19.11.1745	Sophie Dorothee Schröder * 21.01.1723, † 17.02.1772
	* 27.07.1702, † 01.09.1762	

9. Hermann Adolf Clausen * 30.11.1738, † 11.04.1780	I. Ⓞ 10.02.1764 II. Ⓞ 30.10.1767	Mette Alheit Lakmann * 25.05.1746, † 29.11.1765 Anna Margar. Blöthe, Eissel/Verd. * ca. 1745, † 19.07.1808 --
Johann Hinrich Schröder Intschede 23 * 20.11.1757, † 08.03.1835	II. Ⓞ 15.11.1781	
10. Conrad Anton Clausen, Int. 2 * 23.03.1766, † 18.09.1830	Ⓞ 04.12.1788	Anna Adelheid Clausen * 09.11.1765, † 01.12.1834
11. Johann Jakob Clausen * 17.04.1801, † 28.01.1869	Ⓞ 01.06.1832	Anna Margar. Meyer, Emtingh. * 16.05.1805, † 27.01.1878
12. Johann Friedr. Conrad Clausen * 06.03.1844, † 28.10.1935	Ⓞ (21)28.05.1880	Marie Amalie Gesche Lindemann Stedebergen * 12.03.1859, † 04.10.1893
13. Heinr. Cord Friedr. Clausen * 02.07.1882, † 07.09.1916 gef. in Galizien	Ⓞ 05.11.1908	Gesine Dora Margar. Blome, Eissel * 30.08.1883, † 20.03.1935
14. Johann Brüne Wilh. Clausen * 19.10.1909, † 01.01.1995	Ⓞ (02)03.04.1936	Elisabeth Meta Wolters, Int. 20 * 31.03.1911
15. Heinr. Christian Wilh. Clausen * 24.01.1937	Ⓞ (12)13.09.1963	Christa Cathar. Martha Fehsenfeld, Wulmstorf * 08.05.1939, † 07.02.1985
16. Jürgen Heinrich Clausen * 02.06.1965	Ⓞ (29)30.07.1988	Kristina Gerda Erna Kornau, Bruchh.-Vilsen, * 08.02.1962

1937 mußten durch den Bau der Staustufe Langwedel die Gebäude abgerissen werden.
Clausen erwarb die Hofstelle Nr. 26 in Intschede und verlegte nach hier seinen Wohnsitz.

Intschede Nr. 15 Vollmeier

heute: Zur Aue Nr. 1

Gutsherr: 1647/1819 Landdrost von Ompteda, Morsum

1. 1534	Hermen Beneke	
1549	Herman Beneke	
2. 1602	Hermann Beneken	
3. 1629	Borchert Kothen Ⓞ 22.02.1629	Adelheid Beneken; der Mann nahm den Namen Beneke an
1635/1673	Borchert Beneken	
4. 1683 Wilken Beneken * 20.04.1634	Ⓞ 10.01.1661	Rübke Friedrichs * 25.07.1636
5. Wilken Beneken * ca. 1669 † 26.10.1748	Ⓞ 16.11.1697	Margrethe Meyer † 20.06.1751
6. Johann Beneken * 10.04.1707, † 09.02.1785	Ⓞ 01.12.1735	Dorothee Beke Friedrichs, Int. 24 * 02.11.1708, † 10.05.1776
7. Wilken Beneke * 22.04.1751, † 16.01.1826	I. Ⓞ 07.07.1778 II. Ⓞ 04.11.1808	Catharine Margar. Sebade, Reer 32 * 04.11.1752, † 15.03.1808 Adelheid Klinker, Holtum 2 * 27.05.1782, † 12.12.1822
8. Heinrich Ernst, Beppen * 22.12.1806, † 02.02.1894	Ⓞ 07.03.1834	Catharine Margarethe Beneke * 16.01.1809, † 25.10.1882
9. Heinrich Ernst * 17.01.1835, † 01.12.1902	Ⓞ (13)15.12.1876	Dora Henriette Müller, Int. 5 * 10.03.1854, † 08.10.1915
10. Heinrich Ernst * 28.10.1877, † 13.11.1966	Ⓞ 07.05.1920	Marie Soph. Luise Stumpfenhusen Schweringen * 10.07.1892, † 29.10.1969

11. Heinrich Herm. Wilh. Ernst Ⓞ (02)03.10.1952 Irene Christ. Käthe Joost, Baden
* 16.10.1923 * 09.02.1928
12. 1986 wurde die Hofstelle ohne die Ländereien von Axel Rott erworben.
Axel Rott Ⓞ 21.08.1986 Eleonore Hoffmann, Hannover
* 28.07.1945 * 07.04.1951

Intschede/Reer Nr. 16 Vollmeier

heute: Osterfeldweg Nr. 4

Gutsherr: 1647 Lehngut Lorenz von Horn Witwe
1683 von Höpken
1762 von Haaren zu Mehrlau
1821 von Ramdohr

- | | | | |
|--------------------------------|--------------------------------------|----------------------|---|
| 1. 1534 | Frederyk Früchtenicht | | |
| 2. 1549 | Cord Früchtenicht | | |
| 3. 1567 | Reinke Früchtenicht | | |
| 4. 1602 | Johan Cordes, † 27.12.1612 | | |
| 5. 1635/1673 | Johann Cordes | | |
| 6. 1683 | Dietrich Cordes, * 08.08.1641 | | |
| 7. 1701 | Dietrich Cordes itzo Hermann Clausen | | |
| | Hermann Clausen, Amedorf | Ⓞ 02.11.1700 | Mette Cordes |
| | * ca. 1673, † 13.12.1749 | | * ca. 1679, † 19.08.1739 |
| 8. Hinrich Clausen | | Ⓞ | Mette Anna Wolters, Amedorf |
| | * ca. 1704, † 26.08.1766 | | * ca. 1710, † 09.01.1789 |
| 9. Hermann Clausen | | I. Ⓞ 02.11.1766 | Alheit Rebecka Bannehrs, Uesen |
| | * 13.08.1735, † 01.07.1784 | | * ca. 1741 |
| | | II. Ⓞ 21.11.1777 | Alke Suhr, Ahsen |
| | | Lunsen | |
| | Johann Heinrich Blöte | Ⓞ 18.01.1786 | -- |
| | * ca. 1756, † 16.09.1805 | | |
| 10. Ratje Clausen, Intschede 2 | | Ⓞ 09.11.1792 | Anna Adelheid Clausen |
| | * 04.08.1768, † 20.03.1835 | | * 19.04.1770, † 07.04.1822 |
| 11. Hermann Heinr. Clausen | | Ⓞ 18.06.1835 | Rebecka Clausen, Intschede 2 |
| | * 08.02.1796, † 18.03.1877 | | * 12.05.1808, † 07.04.1883 |
| 12. Johann Clausen | | | |
| | * 1838, † 24.11.1878 | | |
| 13. Ratje Clausen | | Ⓞ (11)14.05.1880 | Dorothee Adel. Ernst, Gr. Hutberg. |
| | * 05.10.1842, † 08.09.1911 | | * ca. 1857, † 04.08.1927 |
| 14. Johann Herm. Clausen | | I. Ⓞ 03.01.1919 | Anna Margar. Sophie Meyer, Okel |
| | * 30.06.1886, † 02.12.1934 | | * 20.03.1887, † 13.10.1922 |
| | | II. Ⓞ (19)20.04.1923 | Anna Dorothea Ida Böckmann,
Hoyerhagen |
| | | | * 13.05.1883, † 01.09.1928 |
| | | III. Ⓞ | Anna Margar. Hattermann, St. Jürgen |
| | | | * 16.10.1898, † 29.06.1976 |
| 15. | | Ⓞ | Dorothea Agnes Adelh. Margar.
Koldehofe geb. Clausen, Magelsen |
| | | | * 20.03.1922 |
| 16. Erbe wurden deren Sohn: | | | |
| Richard Herm. Ulr. Joach. | | Ⓞ 14.11.1979 | Monika Schreiber, Hameln |
| Koldehofe, Magelsen, | | Hoya | * 29.10.1958 |
| * 25.10.1952 | | | |

Gutsherr: 1647 Balduin Quitters Erben
 1653 Brunners Meyer
 1683 von Münchhausen
 1709 Amt Westen

1. 1602 Christopher Scholing
2. 1647 Christoph Scholing
 1683 Christoph Scholing
3. 1701 Hermann Schröder itzo Reinke Wilkens
 Hermann Schröder, I. Ⓞ Anna Sophie Rebecca Helmke
 auf Scholenhof * ca. 1661, † 18.07.1751
 * 12.12.1652, † 2. Advent 1696
 Reinke Wilkens II. Ⓞ 04.12.1698 --
 † 10.12.1700
 Anthon Behrmann III. Ⓞ 15.09.1701 --
 * ca. 1666, † 20.03.1739
4. Otto Hans Julius Schröder
 * ca. 1690, † 14.01.1756
5. Mit Übergabevertrag vom 30.05.1754 an seinen Sohn:
 Johann Heinrich Schröder I. Ⓞ ca.1754 Marie Elisabeth Stöver, Int. 1
 * 26.10.1727, † 25.02.1758 * 20.10.1730, † 09.01.1806
 Hinrich Clausen, Amedorf II. Ⓞ 08.12.1758 --
 * ca. 1730, † 09.12.1798
6. Christoph Hermann Schröder I. Ⓞ 30.06.1791 Beyke Margarethe Mahlmann
 * 21.02.1756, † 08.04.1808 (Muhlen), Osterholz/Syke
 * 19.09.1771, † 05.09.1828
 Johann Schwarze, Amedorf II. Ⓞ 23.02.1809 --
 * 21.02.1785, † 01.08.1828
7. Johann Herm. Christoph Meyer Ⓞ 27.08.1847 Wüpke Margar. Adelh. Schröder
 Intschede 37 * 10.01.1829, † 08.05.1901
 * 02.01.1816, † 20.04.1901
 Weitere Eigentümer waren:
8. Hermann Heinrich Christoph Meyer, * 27.04.1850, † 17.04.1902
9. Javitz, Erna, geb. Meyer, Schönlinde/Nordböhmen
10. Schäfer, Gisela, geb. Javitz, Hohenhameln/Lehrte
 Die Hofstelle besteht nicht mehr, die Ländereien sind der Nr. 20 zugeschlagen.

Intschede Nr. 18 Vollmeier

heute: Intscheder Dorfstraße 14

Gutsherr: 1647 Lehnsgut Fr. von Horn
 1653 Bgm. Dotzen, Bremen
 1683 Drost Weikerdes
 1709 Obrist Breithaupt
 1762 Gerichtsvogt zu Achim
 1786/1821 Regierung zu Stade

1. 1534 Metteke Ernestes
2. 1549 Hinrik Ernestes
3. 1602 Gerke Ernst † 17.11.1720, Frau † 24.04.1619
4. 1620 Arend Segebade Ⓞ 24.10.1620 Grete Ernst † 05.07.1627
 Ⓞ 24.06.1628 Emmeke Reier
 1640/63 Arend Segebade

5. 1673 Hinrich Segebade
 6. 1683 Christian Dunker, * ca. 1658, † 24.01.1694
 7. 1701 Christian Dunker itzo Borchert Benken
 Borchert Benken Ⓞ 27.04.1693 Gesche Schröder, † 1751
 8. Beneke Meyer, Ritzenbergen Ⓞ 12.11.1705 Margrete Alheit Dunker
 * ca. 1686, † 25.09.1755
 9. Hinrich Meyer Ⓞ 16.11.1741 Anna Wolters, Varste
 * 23.03.1710, † 25.02.1786 * ca. 1715, † 30.11.1780
 10. Johann Heinrich Meyer Ⓞ 31.07.1783 Gesche Stratmann
 * 22.08.1752, † 10.05.1824 * ca. 1761, † 03.05.1817
 11. Johann Harm Meyer I. Ⓞ 04.12.1812 Meta Anna Dunker, Beppen
 * 21.01.1786 * ca. 1789, † 02.06.1830
 II. Ⓞ 21.11.1830 Gesche Behrmann, Reer 30
 * 29.01.1801, † 13.11.1834
 12. Am 31. Oktober 1835 erwarb Heinrich Eggers aus Bollen die Hofstelle im
 Konkursverfahren.
 Heinrich Eggers, Bollen Ⓞ 23.02.1838 Hedwig Anna Esdorn, Schwarme
 * ca. 1791, † 15.11.1862 * 22.03.1810, † 27.02.1889
 13. Detmer Joh. Heinr. Eggers I. Ⓞ 19.11.1869 Anna Katharine Blohme, Hagen
 * 23.09.1838, † 03.05.1872 * 04.02.1841
 Johann Schnakenberg, II. Ⓞ 08.1873 --
 Tenever, * 21.05.1843
 Weitere Eigentümer waren:
 14. Hermann Schnakenberg, Barnstedt Nr. 9, 1966 vertauschte Albert Mahnke, Gahlstorf, seinen
 Hof in Barnstedt gegen die Hofstelle Nr. 18 in Intschede und wurde somit deren Besitzer.

Intschede Nr. 19 Halbmeier

heute: Bergende Nr. 15

- Gutsherr:** 1683 Hauptmann Weikert
 1709 Obrist Breithaupt
 1762 Gerichtsvogt zu Achim
 1786/1821 Regierung zu Stade
1. 1673 Ditmer Friedrichs, * 01.06.1633, † 18.02.1701
 1683 Ditmer Friedrichs
 2. 1701 Ditmer Friedrichs itzo Borchert
 Borchert Friedrichs I. Ⓞ 05.11.1696 Anna Christine Heinsen
 † 15.04.1701 Lunsen
 Johann Clausen, Amedorf II. Ⓞ 24.11.1701 --
 3. Hermann Wellborg I. Ⓞ Hibbel Friedrichs Vater Borchert
 † 02.05.1740 * 09.02.1699, † 16.01.1739
 II. Ⓞ 1740 Blender Dorothee Hustedt, Hiddestorf 48
 * ca. 1717, † 25.01.1747
 Borchert Clausen I. Ⓞ 14.05.1741 --
 * 06.01.1713, † 01.06.1757
 II. Ⓞ 29.10.1751 Engel Dorothee Beermann
 * 06.04.1717, † 02.11.1791
 4. Johann Harm Stratmann Ⓞ 1761 Blender Anna Christine Wellborgs
 * ca. 1735, † 15.10.1808 * 06.01.1739, † 22.06.1777
 5. Harm Stratmann I. Ⓞ 25.11.1790 Anna Dorothee Büssenschütt, Int.
 * 03.02.1764, † 19.07.1809 * 12.07.1771, † 01.05.1839
 Albert Meyer, Blender II. Ⓞ 17.03.1811 --
 * ca. 1769, † 08.03.1837

6. Johann Heinrich Stratmann * 08.12.1793, † 05.06.1854	⊙ 08.11.1822	Margarethe Adelh. Clausen, Int. 2 * 25.06.1800, † 29.07.1888
7. Johann Heinrich Stratmann * 28.06.1840, † 28.10.1925	⊙ 30.09.1874	Anna Rebecka Kothe, Int. 41 * 30.05.1838, † 08.02.1911
8. Johann Heinrich Stratmann * 07.03.1875, † 13.11.1945	⊙ (22)25.11.1910	Anna Dorette Hustedt, Kleinenborstel/Martfeld * 26.08.1884, † 09.04.1944
9. Heinrich Christel Stratmann * 08.08.1920, † 18.08.1995	⊙ (25)27.04.1941	Gesine Rebecka Duneckake * 09.12.1916
10. Heutiger Besitzer ist: Gotthard Lindner, Puschkau * 16.09.1922	⊙ 09.07.1970 Ronnenberg	Edith Elsa Lina Gerda Lindner, Hann. * 14.04.1937

Intschede Nr. 20 Halbmeier

heute: Bergende Nr. 6

Gutsherr: 1683	von Höpken	
1709	von Höpken	
1762	von Haaren zu Mehlau	
1786/1821	von Ramdohr	
1. 1635	Heinrich Rengenstorf	
1638	Heinrich Rengenstorf (bey dieser Kriegszeit von Soldaten getötet)	
1640	Heinrich Rengenstorf	
2. 1653	Herman Rengenstorf * 21.02.1636	
1683	Hermann Rengstorf	
3. 1701	Hermann Rengstorf itzo Reineke	
Reinke Rengstorf	⊙ 01.12.1698	Dorothea Sebade
* ca. 1673, † 22.10.1729		* ca. 1668, † 01.01.1744
4. ?		?
5. Johann Eberhard Wolters	⊙ 06.11.1755	Anna Voigen
* ca. 1724, † 02.11.1803		* ca. 1734, † 11.03.1791
6. Hermann Wolters	⊙ 11.11.1790	Anna Dorothea Clausen, Winkel 14
* 18.03.1768, † 01.04.1836		* 25.10.1768, † 17.02.1845
7. Johann Christian Wolters	⊙ 11.12.1835	Margarethe Elisabeth Twietmeyer,
* 19.12.1795, † 27.02.1872		Wienbergen
		* ca. 1811, † 01.07.1882
8. Hermann Dietrich Wolters	⊙ 16.12.1870	Margarete Dorette Ernst, Int. 15
* 06.10.1842, † 10.07.1888		* 11.03.1843, † 01.07.1904
9. Christian Heinrich Wolters	⊙ (30.10.)	Katharine Marie Margarethe
* 14.03.1874, † 21.12.1961	01.11.1901	Ahnemann, Klein Hutbergen
		* ca. 1877, † 19.05.1914
10. 1946 wurde die Hofstelle von Wilhelm Schäfer erworben.		
Wilh. Heinrich Christian Schäfer, Eitzendorf	⊙ (04)05.06.1947	Gisela Anneliese Erna Javitz
* 04.02.1903, † 28.10.1968		
11. Herm. Joh. Friedrich Bormann, Eitzendorf	⊙ (26)28.11.1971	Rosemarie Meyer,
* 19.06.1948		Dudensen/Neustadt
		* 15.02.1951